

EXPRESS

WESU



JACEK ZWOLAK
PREZES POMORSKIEGO FUNDUSZU ROZWOJU



ŁUKASZ TAMKUN
PREZES ZARZĄDU WFOŚiGW W GDAŃSKU

**POŁĄCZENIE DWÓCH
ODMIENNYCH ŚWIATÓW**

LUXURIA
ESTATE

ODKRYJ Z NAMI
NIERUCHOMOŚCI
PREMIUM
W HISZPANII

P.RUSZEWSKI@EXPRESSY.PL
+48 601 300 143





CHCESZ WIEDZIEĆ WIĘCEJ?

PIOTR RUSZEWSKI

+48 601 300 143

p.ruszewski@expressy.pl



Bohaterami rozmowy okładkowej wydania 147 Expressu Biznesu są Łukasz Tamkun, Prezes WFOŚiGW w Gdańsku oraz Jacek Zwolak, Prezes Pomorskiego Funduszu Rozwoju.

Zapraszam również do zapoznania się z relacjami z poszczególnych wydarzeń m.in. Gali Malborskiego Mistrza Biznesu, uroczystego pasowania na czeladnika, GFKM Leadership Conference.

Polecam Państwu też lekturę kilku materiałów dotyczących rozwoju inwestycji w zieloną energię na Pomorzu m.in. relację ze spotkania z dziennikarzami nt. Baltica 2 czy uroczyste oddanie pierwszej partii monopali do wież wiatrowych.

W tym wydaniu ciekawe materiały znajdą również miłośnicy motoryzacji, czy osoby interesujące się rynkiem nieruchomości oraz życiem samorządów.

Życzę Państwu przyjemnej lektury.

Piotr Ruszewski
PREZES PR MEDIA
GROUP SP. Z O.O.

 /ExpressBiznesu

 /Express_Biznesu

W NUMERZE:



str. 29-49



str. 57-70



str. 73 - 97

W TYM NUMERZE

POŁĄCZENIE DWÓCH ODMIENNYCH ŚWIATÓW ROZMOWA MIESIĄCA	8	
BIZNESOWI LAUREACI PRESTIŻOWYCH NAGRÓD BIZNES	13	
SPOTKANIE TRADYCJI Z PRZYSZŁOŚCIĄ BIZNES	16	
LIDER WOBEC SPRZECZNOŚCI BIZNES	18	
DROGOWE DYWAGACJE W OBLICZU JĄDRÓWKI BIZNES	21	
PROJEKT BALTICA 2 BLIŻEJ REALIZACJI BIZNES	22	
MILOWY KROK KU ROZWOJOWI OFFSHORE WIND BIZNES	24	
PIERWSZA PARTIA MONOPALI GOTOWA BIZNES	25	
KILKA MYŚLI O REKRUTACJI FELIETON - JOLANTA SZYDŁOWSKA	26	
PIERWSZY TAKI SALON W POLSCE MOTORYZACJA	30	
NOWY GŁOS WŚRÓD ELEKTRYCZNYCH SUV-ÓW MOTORYZACJA	34	
SKRÓTY JAKO NOWA MOWA FIRMOWA FELIETON - AGNIESZKA RODAK	50	
IDEALNY CZAS NA REGENERACJĘ SKÓRY ZDROWIE I URODA	52	
JESIENNA PORA NA ODBUDOWĘ ZDROWIE I URODA	54	
CHAOS I KOSZTY FELIETON - DOROTA SOBIENIECKA-KAŃSKA	56	



52

58 TURNIEJ W KOBIECYM STYLU
LIFESTYLE

60 KOBIECY, KTÓRE INSPIRUJĄ
LIFESTYLE

62 SPORT W ARTYSTYCZNEJ KRASIE
LIFESTYLE

64 GASTRONOMIA NAJWYŻSZYCH LOTÓW
LIFESTYLE

66 „NERWICA NATRĘCTW” CZYLI JAK ZABURZENIA MOGĄ ZBLIŻAĆ
LIFESTYLE

68 NATURALNE PIĘKNO I SYNONIM KOBIECOŚCI
LIFESTYLE

75 SPEŁNIANIE WYMAGAŃ I BUDOWANIE ZAUFANIA
NIERUCHOMOŚCI

78 SPEŁNIENIE AZJATYCKIEGO SNU
NIERUCHOMOŚCI

81 GOSPODARKA PŁYNĄCA NA DWÓCH FALACH
FELIETON - TOMASZ LIMON

98 DOSTOSOWANIE DO POSTĘPUJĄCEJ TECHNOLOGII
FELIETON - RYSZARD STOPA

100 SZTUMSKA OCZYSZCZALNIA ŚCIEKÓW NA NOWO
SAMORZĄD

103 OŚWIATA JAKO SAMORZĄDOWA PRZYSZŁOŚĆ
SAMORZĄD

106 100 LAT OSP W SIERAKOWICACH
SAMORZĄD

108 NOWA JAKOŚĆ KSZTAŁCENIA W ZDROWIU I SREBRNEJ GOSPODARCE
SAMORZĄD

110 PIERWSZY PSI PARK W WEJHEROWIE OTWARTY
SAMORZĄD



68



75



110

PARTNERZY EXPRESSU BIZNESU:



NASZ MAGAZYN MONITOROWANY
JEST PRZEZ INSTYTUT MONITOROWANIA MEDIÓW:



REDAKCJA

PREZES
PR MEDIA GROUP SP. Z O.O.
Piotr Ruszewski

WYDAWCA:
PR MEDIA GROUP Sp. z o.o.,
Aleja Zwycięstwa 24,
80-219 Gdańsk,
tel. 58 736 33 22
redakcja@expressy.pl,
www.expressbiznesu.pl
ISSN 2080-5179



REDAKTOR PROWADZĄCY
Przemysław Schenk
p.schenk@expressy.pl

SEKRETARZ
DS. ADMINISTRACYJNYCH:
Magdalena Chmielewska
tel. 796 600 155
m.chmielewska@expressy.pl

PROJEKT GRAFICZNY
Piotr Ruszewski

SKŁAD I ŁAMANIE
Jan Skrzypkowski

DZIENNIKARZE
Dawid Ruszewski

FELIETONIŚCI
Jolanta Szydłowska
Tomasz Limon
Ryszard Stopa
Dorota Sobieniecka
Agnieszka Rodak

FOTOGRAF
Witold Deka

MARKETING/REKLAMA/PR
Rafał Laskowski
(dyrektor handlowy)
r.laskowski@expressy.pl
tel. 791 980 155

Danuta Bieszke
(doradca ds. reklamy)
d.bieszke@expressy.pl
tel. 660 731 138



POŁĄCZENIE dwóch odmiennych ŚWIATÓW

Druga edycja programu Szlamnik (Pożyczka Ekologiczna) przebiega pod znakiem współpracy na pozór odmiennych instytucji, które znalazły wspólny język. O szczegółach i znaczeniu połączenia sił opowiadają: Jacek Zwolak, Prezes Pomorskiego Funduszu Rozwoju oraz Łukasz Tamkun, Prezes WFOŚiGW w Gdańsku.

ROZMAWIĄŁ: Piotr Ruzewski, ZDJĘCIA: Urszula Pakulska

Pierwsza edycja programu Szlamnik – poprawa efektywności pracy oczyszczalni ścieków okazała się sukcesem, ciesząc się dużym zainteresowaniem. Natomiast przy drugiej zaangażowany został Pomorski Fundusz Rozwoju. Jakie są powody połączenia sił z WFOŚiGW w Gdańsku?

Jacek Zwolak (Prezes Pomorskiego Funduszu Rozwoju): Naszym podstawowym celem jest realizacja projektów pomagających rozwojowi województwa pomorskiego. W ofercie mamy środki przeznaczone na rozwój gospodarczy oraz zielonych inwestycji. Wprowadzenie nowego produktu jest poprzedzone analizą rynkową i staramy się dowiedzieć, jakie są dane potrzeby. W przypadku drugiej edycji programu Szlamnik, czyli Pożyczki Ekologicznej, wspomagaliśmy się fachowcami z doświadczeniem w tym obszarze, czyli Wojewódzkim Funduszem Ochrony Środowiska i Gospodarki Wodnej w Gdańsku i jego doświadczeniem eksperckim, co należałoby zaproponować w ramach tego produktu naszym partnerom, inwestorom, czyli gminom i spółkom komunalnym. Po uzyskaniu takich informacji dostosowaliśmy potrzebną kwotę alokacji, a także warunki finansowe i politykę zabezpieczeń. Kompleksowość naszej oferty polega na tym, że wspólnie łączymy środki finansowe.

Co Panowie mogą oferować dzięki takim działaniom?

Jacek Zwolak: Możemy liczyć na większy efekt skali w tym projekcie. Dodatkowo możemy finansować takie wydatki jako Pomorski Fundusz Rozwoju, których nie może np. Wojewódzki Fundusz Ochrony Środowiska. Dzięki temu pozwalamy takiemu inwestorowi na kompleksowe złożenie finansowania do 100% wartości inwestycji, co też nie wymaga od inwestora szukania innych źródeł. Pozwala też skrócić sam proces decyzyjny oraz szybciej rozpocząć realizację inwestycji, mając do dyspozycji kompleksowe finansowanie.

WFOŚiGW w Gdańsku realizuje drugą już edycję tego programu. Jakie są założenia oraz cele naboru Szlamnik?

Łukasz Tamkun (Prezes WFOŚiGW w Gdańsku): Pożyczka Ekologiczna Szlamnik skierowana jest do każdej gminy, czy spółki komunalnej. Przygotowaliśmy ten program, żeby miał jak najszerszy zasięg i wypełniał lukę w finansowaniu. Chcieliśmy ukierunkować nabór



w stronę tych, którzy nie mają innej opcji sfinansowania konkretnych inwestycji. Dlatego postawiliśmy na elastyczność.

Przy okazji drugiej edycji tego projektu doszło do połączenia sił Pomorskiego Funduszu Rozwoju z WFOŚiGW w Gdańsku. Jak wygląda podział ról między tymi podmiotami?

Jacek Zwolak: Jest on dosyć naturalny. Wojewódzki Fundusz Ochrony Środowiska i Gospodarki Wodnej w Gdańsku jest odpowiedzialny za przyjmowanie wniosków do tego programu i dokonuje oceny merytorycznej projektów. Natomiast my jako Pomorski Fundusz Rozwoju przeprowadzamy ocenę finansową projektu, ponieważ jesteśmy największym dawcą kapitału. W tym podziale ról istotne jest wypracowanie wzajemnego zaufania między obiema instytucjami. Choć musiało zostać oparte na jasnych procedurach.

Łukasz Tamkun: Przy tej współpracy najważniejsze było dopracowanie zasad, ponieważ mamy do czynienia z dwoma kompletnie różnymi światami. Z jednej strony Pomorski Fundusz Rozwoju jest instytucją samorządową, jako spółka Urzędu Marszałkowskiego. Stanowi część samorządu, a my jako WFOŚiGW reprezentujemy administrację rządową. Z tego względu mamy kompletnie różne doświadczenia i funkcjonujemy na różnych zasadach, mając inne cele. To było ogromne wyzwanie, żeby przygotować ten produkt wraz

z zasadami jego finansowania, aby był zgodny z kryteriami każdej ze stron. Z tego powodu cały proces trwał kilka miesięcy, ale zrobiliśmy to! Dzięki temu przetarliśmy szlaki, co zaprocentuje na przyszłość.

Mimo długiego procesu oraz różnych dotarli Panowie do szczęśliwego finału.

Jacek Zwolak: Jestem zadowolony z takiej finalizacji tego długotrwałego procesu nawiązania współpracy. Zgadza się z Prezesem Tamkunem w zupełności, choć nie w przypadku jednego stwierdzenia dotyczącego różnych celów. Jest jeden wspólny, czyli rozwój województwa pomorskiego i on nas łączy.

Łukasz Tamkun: To nas łączy, ale ten rozwój zapewne rozumiemy trochę inaczej. Mamy różne perspektywy. Choć kluczowa była otwartość, którą spotkaliśmy ze strony Pomorskiego Funduszu Rozwoju, która zazwyczaj jest fundamentem przy takich współpracach. Najważniejsze jest to, żeby mieć po drugiej stronie partnera, który też podejdzie do pewnych kwestii elastycznie. Dlatego musieliśmy nauczyć się czegoś od Was i dostosować pewne własne zasady.

Jacek Zwolak: U nas było podobnie, musieliśmy zmodyfikować pewne aspekty, aby dopasować się do naszego partnera. Obie instytucje wyciągnęły takie wnioski, że można sięgnąć po dobre i wypracowane praktyki, żeby zmienić coś u siebie. To pozwoli też ulepszyć naszą współpracę na przyszłość.



Jacek Zwolak, Prezes Pomorskiego Funduszu Rozwoju

Więc można założyć, że program Szlamnik nie jest jednorazową współpracą między tymi instytucjami?

Łukasz Tamkun: To jest nasz pierwszy wspólny projekt, ale będą kolejne, jeśli ta formuła współpracy się sprawdzi, a wszystko jest na dobrej drodze. Natomiast nie ukrywam, że pierwszy krok był najtrudniejszy.

Jest wiele obszarów, w których możecie współpracować między instytucjami?

Łukasz Tamkun: Oczywiście, można powiedzieć, że równolegle współpracujemy w ramach Pomorskiego Funduszu Antysmogowego.

Jacek Zwolak: Razem oferujemy dwa komplementarne produkty, które się uzupełniają, czyli Wojewódzki Fundusz Ochrony Środowiska, Czyste Powietrze, a my Pomorski Fundusz Antysmogowy. Oba projekty mają wspierać realizację uchwał antysmogowych w województwie.

Jak ważna jest dla regionu odpowiednio zarządzana gospodarka wodno-ściekowa?

Łukasz Tamkun: Gospodarka wodno-ściekowa to jest nie tylko ważny aspekt usług publicznych, ale idealnie spina trzy kwestie: w tym dobrobyt mieszkańców. Po drugiej stronie mamy niedawno podpisaną umowę w Stegnie, w ramach pierwszej edycji Szlamnika. To tam sprawne działanie nie tylko oczyszczalni, ale całej infrastruktury, jest krytyczne z punktu widzenia przedsiębiorców, którzy sezonowo drastycznie zwiększają presję na tę infrastrukturę. Jeśli w hotelu przestanie działać lub występuje problem z utrzymaniem ciśnienia wody, czy z odprowadzeniem ścieków, to firma nie może działać i nie poradzi sobie samodzielnie z tym problemem. W tym przypadku muszą być pomocne gminy, aby przedsiębiorcy mogli sprawnie funkcjonować. Tutaj jeszcze dochodzi trzeci aspekt pomiędzy przedsiębiorcami, mieszkańcami, a ochroną środowiska, która z punktu widzenia Wojewódzkiego Funduszu Ochrony Środowiska jest kluczowa i wiąże się z pozostałymi elementami. Musimy pamiętać, że jakość tej wody będzie wpływać na środowisko.

Poza aspektami środowiskowymi równie istotny jest obszar finansowy?

Jacek Zwolak: Tak, dlatego widzimy taką potrzebę bycia dla gmin czy dla spółek publicznych, które wykonują zadania, takim odpowiedzialnym partnerem służącym ich rozwojowi. W tym obszarze widzimy możliwości zaoferowania atrakcyjnych warunków, w których środki będą rentownie pracować. Oferujemy atrakcyjne finansowanie zwrotne, ale przy tym trzeba pamiętać, że nie powinniśmy uszczuplać tego naszego zasobu, który budujemy jako województwo przez umorzenie, czy elementy dotacyjne. Dlatego najważniejszym elementem projektu Szlamnik jest formuła zwrotna, gdzie maksymalny okres pożyczki wynosi 15 lat. Po tym czasie te środki będziemy mogli ponownie inwestować w inne cele. Siłą tego projektu jest postrzeganie go jako produktu zwrotnego, a nie dotacyjnego.

Jeżeli te środki wrócą, to zaczną dalej pracować, a pożyczkobiorcy będą mogli już na nie zarabiać.

Jacek Zwolak: Oczywiście, nawet inwestorzy mogą z tego korzystać. Powinniśmy wymagać, żeby instytucje publiczne to rozumiały. Jesteśmy też świadomi realiów rynkowych. Zdajemy sobie sprawę z problemów niektórych gmin. Dlatego oferujemy produkt, który ma atrakcyjne warunki, żeby wyjść naprzeciw tym oczekiwaniom. Natomiast musimy pamiętać, że zarządzane przez nas środki, są wspólnym kapitałem, więc nie powinniśmy go uszczuplać.

Łukasz Tamkun: Nie możemy też zaoferować warunków rynkowych, bo nie jesteśmy bankami. Musimy wytworzyć ten kapitał, żeby pracował jak najszerzej. Dlatego dajemy dużo lepsze warunki, ale nie za darmo.

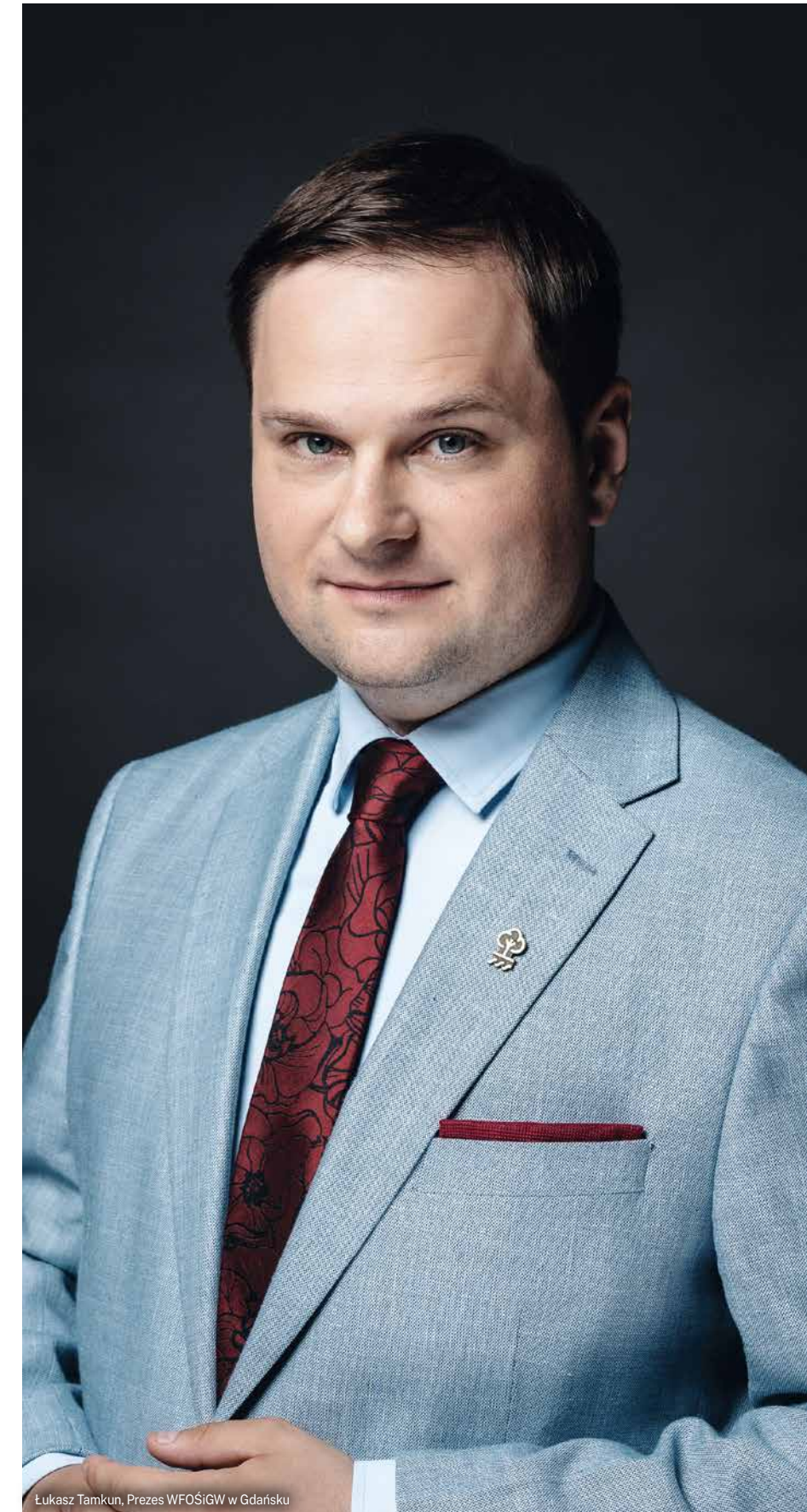

Łukasz Tamkun, Prezes WFOŚiGW w Gdańsku

WSPIERAM POMORSKIE

2025

SZCZEGÓŁY WKRÓTCE



BIZNESOWI LAUREACI

prestiżowych nagród

Tegoroczna Gala Malborskiego Mistrza Biznesu wraz z prezentacją nominowanych firm i wręczeniem tytułów odbyła się ponownie w Hotelu Malbork Centrum Konferencyjne.

TEKST: Zbigniew Charmułowicz, ZDJĘCIA: Łukasz Mocek

Spotkanie było doskonałą okazją do poznania przedsiębiorców, wymiany poglądów oraz przedstawienia planów na przyszłość. Towarzyszył jej też miły akcent kulturalny. W tym roku można było podziwiać występ Zespołu Wokalnego: „BALBINY” pod kierunkiem Marii Sejbert. Gala została już tradycyjnie zainaugurowana odegraniem hejnału malborskiego.

NAJLEPSI Z NAJLEPSZYCH

Rozpoczynając galę, Burmistrz Marek Charzewski podziękował firmom za ich kreatywność w szukaniu nowych rozwiązań oraz determinację w zachowaniu miejsc pracy.

Wyboru laureatów dokonała Kapituła Konkursu. Jedynym wyjątkiem był tytuł Fachowca Roku, który został wyłoniony w drodze głosowania SMS.

INNE WYRÓŻNIENIA

Przyznano też Nagrodę Specjalną, którą ufundowało AMARI SPA Elbląg. Tajska Masaż Szczęśliwca wybrano w drodze losowania. Nagrodę otrzymała Anna Żuchowska - Cool School Nauka Języków Obcych. Nagrodę specjalną wręczyła także Wicewojewoda Pomorska Anna Olkowska-Jacyno, trafiła ona do Marzeny Świercz z firmy Fabryka Okien PCV „Forest”.

Podczas gali wręczono również dodatkowe wyróżnienia. „Order za Zasługi dla Pracodawców Pomorza” - honorowe odznaczenie przyznawane osobom i firmom zasłużonym dla organizacji „Pracodawcy Pomorza”. Otrzymała je Joanna Reszka, dyrektorka Powiatowego Urzędu Pracy w Malborku. Wyróżniony został również Bogusław Skrzyniarz z Oddziału Malbork Pracodawców Pomorza.

Wręczono także wyróżnienia przyznane przez komisję konkursową, które trafiły do: 22. Bazy Lotnictwa Taktycznego, Banku Spółdzielczego w Malborku (w 80-lecie działalności), Polskiego Towarzystwa Turystyczno-Krajoznawczego, Oddziału Przewodnickiego im. Stefana Dubyny w Malborku (w 70-lecie działalności), Zbigniewa Aleksandra Mleczka (42-lecie działalności gospodarczej), Bogusławy Zakaszewskiej (33-lecie prowadzenia działalności gospodarczej sklepu „Malwa”), Stowarzyszenia Wspierania Przedsiębiorczości (30-lecie działalności), P.P.H.U. „Barometr Centrum Papiernicze” Joanny Mroczek-Jalowskiej (25-lecie prowadzenia działalności gospodarczej).

Organizatorem konkursu byli Malborska Rada Gospodarcza i Urząd Miasta Malborka, współorganizatorami Powiatowy Urząd Pracy w Malborku, partnerami Pracodawcy Pomorza i Stowarzyszenie Wspierania Przedsiębiorczości. Zwycięzcy poza zaszczytnym tytułem oraz certyfikatem otrzymali także prestiżowe statuetki, można powiedzieć biznesowe „Oskary”. Jak na Malbork i jego średniowieczną historię przystało, przedstawiają one rycerza w zbroi z tarczą.



**NAJLEPSI
Z NAJLEPSZYCH**

FIRMA ROKU 2024
Flexopack Polska Sp. z o.o.

DEBIUT ROKU 2024
Indywidualna Praktyka Fizjoterapeutyczna
-Marta Hellwig

MECENAT ROKU 2024
Rawiński Rzemiosło Budowlane S.K.A.

INWESTOR ROKU 2024
Wojtex -Wojciech Zaborowski

SUKCESJA ROKU 2024
nie zgłoszono kandydatur

FACHOWIEC ROKU 2024
Stanisław Jąłowski - Krawiectwo Ciężkie
Laureat otrzymał także rower sponasorowany przez
Przedsiębiorstwo Produkcyjno-Handlowo-Usługowe „KLAUDEX”
Jarosław Folt. Firma Roku 2024 - Flexopack Polska Sp. z o.o.



UROCZYSTA GALA

**MALBORSKI
MISTRZ
BIZNESU
2024**

12 WRZEŚNIA 2025



SPOTKANIE TRADYCJI z PRZYSZŁOŚCIĄ

Wyjątkowa uroczystość odbyła się w Wielkiej Sali Woty Ratusza Głównego Miasta w Gdańsku. Pomorskie rzemiosło zyskało młodych czeladników, którzy zdali egzamin czeladniczy z najlepszymi wynikami w województwie



TEKST: Pomorska Izba Rzemieślnicza MSP, ZDJĘCIA: Konrad Kędzior

Pasowanie na czeladnika zostało zorganizowane przez Pomorską Izbę Rzemieślniczą Małych i Średnich Przedsiębiorstw w Gdańsku we współpracy z Izbą Rzemiosła i Przedsiębiorczości Pomorza Środkowego w Słupsku, w ramach Roku Pomorskiego Rzemiosła. To właśnie w tych dwóch izbach rzemieślniczych wyróżnieni młodzi czeladnicy zdawali egzaminy czeladnicze w tym roku.

WYJĄTKOWA SYMBOLIKA

Uroczystość stanowiła wyjątkowy moment symbolicznego przyjęcia młodych fachowców do wspólnoty rzemiosła oraz promocji kształcenia zawodowego jako perspektywicznej ścieżki kariery. W bieżącym roku w obu izbach rzemieślniczych egzamin czeladniczy zdało ponad 1800 młodych rzemieślników, zaś w uroczystości Pasowania uczestniczyła tylko najlepsza trzyczciątka spośród tego grona. W elitarnym gronie młodych rzemieślników i rzemieślniczek znaleźli się adepci takich rzemioł jak: piekarz, cukiernik, kucharz, fryzjer, dekarz, mechanik pojazdów samochodowych, lakiernik samochodowy, fotograf, murarz tynkarz, stolarz, złotnik-jubiler, krawiec, elektryk. Podczas wydarzenia uhonorowano także Mistrzów szkoleń, odpowiedzialnych za praktyczną naukę zawodu wyróżnionych Czładników.



Zbigniew Stencel

Prezes Pomorskiej Izby Rzemieślniczej MSP

- Pasowanie na Czładnika to wydarzenie, w którym spotyka się tradycja, odpowiedzialność i przyszłość. Ta uroczystość jest momentem symbolicznego przejścia z nauki do samodzielnej pracy młodych rzemieślników. Każdy z Was, drodzy Czładnicy, przeszedł drogę wymagającą wysiłku, cierpliwości i wytrwałości. Zdaliście egzamin nie tylko z umiejętności, ale także z charakteru. Co ważne, zdaliście egzamin czeladniczy z najwyższymi wynikami w województwie, dołączając do elity młodych pomorskich rzemieślników. Pasowanie na czeladnika to ceremonia łącząca pokolenia rzemieślników. Dołączacie do tej wspólnoty ludzi, którzy nie tylko wykonują zawód, ale też tworzą wartości: solidność, odpowiedzialność i szacunek dla pracy ludzkich rąk.



Roman Chmielecki

Prezes Izby Rzemiosła i Przedsiębiorczości Pomorza Środkowego w Słupsku

- To właśnie dzięki Mistrzom – ich pasji, cierpliwości i odpowiedzialności możliwe jest przekazywanie wiedzy oraz umiejętności, które są fundamentem rzemiosła. Bycie mistrzem to nie tylko wysoki poziom fachowości, ale też umiejętność kształtowania młodych ludzi, inspirowania ich i przygotowania do samodzielnego życia zawodowego. To misja wymagająca serca, wyrozumiałości oraz mądrości. W imieniu Pomorskich Rzemieślników i Wszystkich nas tu zgromadzonych składam serdeczne gratulacje wraz z podziękowaniami za Państwa pracę, poświęcenie i wierność wartościom rzemieślniczym. Życzę, aby ta praca nadal przynosiła satysfakcję, a każdy wychowanek był powodem do dumy i radości. Państwa podopieczni osiągnęli znakomite wyniki, a to dowód, że potraficie nie tylko nauczyć zawodu, lecz także rozwinąć w młodych ludziach ambicję, czy radość tworzenia.



W wydarzeniu udział wzięli także m.in. przedstawiciele władz centralnych, samorządowych i oświatowych, dyrektorzy szkół, przedstawiciele izb i cechów oraz rzemieślnicy i przedsiębiorcy. Wydarzenie realizowane było w ramach projektu „Zbudowanie systemu koordynacji i monitorowania regionalnych działań na rzecz kształcenia zawodowego, szkolnictwa wyższego oraz uczenia się przez całe życie, w tym uczenia się dorosłych”.

LIDER

wobec **SPRZECZNOŚCI**



Liderzy w dzisiejszych czasach coraz częściej znajdują się między młotem a kowadłem - oczekiwaniami, a zadaniami i własną autonomią, co nie uszło uwadze organizatorom GFKM Leadership Conference.

TEKST I ZDJĘCIA: GFKM

Na szczycie Olivia Star poruszano temat "Lider w Świecie Sprzeczności". Dlatego w ramach poszczególnych prelekcji rozmawiano o konkretnych zachowaniach i kompetencjach liderkich, które pozwalają działać skutecznie oraz autentycznie w świecie pełnym sprzeczności. Uczestnicy mieli możliwość wysłuchania opinii ekspertów, którzy na co dzień mierzą się z tymi sprzecznościami w praktyce.

BUNT, EFEKTYWNOŚĆ I INNOWACJE

Jedną z prelekcji wygłosił Dominik Pieczewski, psycholog, trener i konsultant GFKM. Opowiedział o "mądrym buncie" w organizacjach – postawie osób nie bojących się wskazać problemów i zaproponować ich konstruktywnych rozwiązań. Zwrócił uwagę, że każda firma potrzebuje takich buntowników, jeśli chce się rozwijać. Opowiedział również jak liderzy i menedżerowie mogą rozpoznawać, wspierać czy rozwijać „mądrych buntowników” w organizacji.

Natomiast Emilia Brzóska wystąpienie poświęciła znaczeniu bezpieczeństwa psychologicznego w organizacji, zwracając uwagę na wpływ strachu. Podkreśliła, że skuteczne kierowanie organizacją opiera się na budowaniu zaufania i otwartości. Ponadto Lucyna Michniewicz-Ślaska oraz Michał Sosin skupili się na wyzwaniach związanych z wdrażaniem nowych technologii.



Jolanta Szydłowska, Prezeska Zarządu GFKM



KULTURA ORGANIZACYJNA - DEKLARACJE A RZECZYWISTOŚĆ

Kamil Czajkowski omówił coraz częstsze zjawisko rozbieżności między deklarowanymi a przeżywanymi wartościami organizacyjnymi. Pokazał uczestnikom, jakie są skutki psychologiczne i reputacyjne tej niespójności dla pracowników, czy obserwatorów z zewnątrz.

Natomiast budowanie kultury organizacyjnej w sposób przemyślany i praktyczny było motywem przewodnim prelekcji Katarzyny Mierzejewskiej. Nie zabrakło kwestii porażki jako integralnej części sukcesu, co tłumaczył Jarek Łojewski.



Dominik Pieczewski, psycholog i konsultant GFKM



PARADOKSY PRZYWÓDZTWA I RÓŻNICE POKOLENIOWE

Patryk Wardziński w swoim energizerze zachęcił uczestników do ciągłego doskonalenia się jako lider i refleksji nad sobą i tematem liderów w organizacjach. To była chwila oddechu przed prelekcją Tomasza Owczarka, która koncentrowała się na przywództwie, które musi równoważyć ze sobą przeciwieństwa: autonomię i kontrolę, innowację czy stabilność. Ponadto Dorota Peretiatkiewicz dokonała analizy danych pod kątem różnic międzypokoleniowych w podejściu do pracy. Przedstawiła płaszczyzny porozumienia oraz sprawdzone sposoby na to, żeby wszyscy czuli się potrzebni i zrozumiani.

Jako ostatni wystąpił Piotr Jankowski. Podzielił się własną perspektywą na podejście „cooperation over competition”. Uczestnicy wspólnie przyjrzyli się temu, czy rywalizacja i współpraca mają części wspólne. Rozmawiano również o odpowiedzialności indywidualnej czy grupowej oraz o ich wpływie na osiągnięcie celów.



Piotr Piela, wiceprezes zarządu PEJ



p. Anna Korczak-Trunin, project manager, Dział Inwestycji Strefowych w Pomorskiej Specjalnej Strefie Ekonomicznej



Dan McLuskie, Subcontracts Commercial Program Manager Bechtel



SZANSA DLA BIZNESU

ODBYŁO SIĘ KOLEJNE SPOTKANIE Z PRZEDSIĘBIORCAMI W RAMACH WSPÓŁPRACY PEJ Z AGENCJA ROZWOJU POMORZA S.A.

TEKST I ZDJĘCIA: PEJ

Była to cenna okazja do przedstawienia aktualnego statusu prac w jądrowym projekcie i do wskazania konkretnych obszarów, w których polskie firmy mogą się w niego włączyć.

LOKALNY POTENCJAŁ

Jednym ze strategicznych celów spółki Polskie Elektrownie Jądrowe jest aktywne kształtowanie i wspieranie hashtag#LocalContent. W PEJ istnieje przekonanie, że polski przemysł, w tym firmy z regionu, mają ogromny potencjał do odegrania istotnej roli w projekcie budowy pierwszej polskiej elektrowni jądrowej.

Razem z partnerami, czyli z Agencji Rozwoju Pomorza, Bechtel Corporation oraz Pomorska Specjalna Strefa Ekonomiczna przedstawiciele spółki PEJ prezentowali korzyści i możliwości, jakie niesie ze sobą ta inwestycja. Przy tym wskazano konkretne ścieżki włączenia się w jej realizację. Odpowiadano również na liczne pytania przedsiębiorców podczas indywidualnych rozmów.

Dzięki synergii i współpracy, polskie firmy mogą skutecznie konkurować w globalnym łańcuchu dostaw dla branży jądrowej.



DROGOWE DYWAGACJE

W OBLICZU JĄDRÓWKI

BUDOWA PIERWSZEJ ELEKTROWNI JĄDROWEJ W POLSCE NIESIE ZE SOBĄ WIELE NASTĘPSTW I WYMUSZA NA POSZCZEGÓLNYCH SAMORZĄDACH PEWNE USTALENIA. TAK TEŻ BYŁO W CHOCZEWIE.

TEKST: Przemysław Schenk, ZDJĘCIA: Rafał Laskowski

Urząd Gminy w Choczewie był miejscem, gdzie dyskutowano o projekcie będącym skutkiem realizacji ważnej inwestycji w kontekście transformacji energetycznej w Polsce, czyli elektrowni jądrowej. Samo spotkanie dotyczyło projektu zintegrowanego zarządzania ruchem drogowym w bliskim sąsiedztwie powstającej inwestycji.

SZCZEGÓŁOWE DYWAGACJE

Główny przedmiot dyskusji obejmował m.in. zasady ograniczenia uciążliwości, podział tras transportowych. W tym kontekście poruszono też kwestię planu napraw i utrzymaniu dróg w obliczu natężenia ruchu kołowego, który jest przewidywany podczas budowy elektrowni jądrowej oraz został poddany szczegółowej prognozie.

Kolejnym przedmiotem dyskusji była modyfikacja strategii lokalnej infrastruktury drogowej wokół jądrowej inwestycji. Ten aspekt jest niezwykle istotny w kontekście zapewnienia bezpieczeństwa w obliczu tak ogromnej skali projektu, który jest przełomowym krokiem nie tylko dla regionu, ale całej polskiej energetyki.

Wśród uczestników tego wielowątkowego spotkania znajdowali się m.in.: Prezes Polskich Elektrowni Jądrowych Marek Woszczyk, Starosta Powiatu Wejherowskiego Marcin Kaczmarek, Wojewoda Pomorska Beata Rutkiewicz, wiceprezes Agencji Rozwoju Pomorza Piotr Ciechowicz, Wójt Gminy Choczewo Jarosław Bach.

PROJEKT BALTICA 2 BLIŻEJ REALIZACJI

Efektom współpracy polsko-duńskiej ma być powstanie największej morskiej farmy wiatrowej w polskiej części Morza Bałtyckiego. Czysta energia do gospodarstw domowych ma popłynąć już w 2027 roku.

TEKST: Przemysław Schenk, ZDJĘCIA: Ørsted

Jedną z kluczowych inwestycji realizowanych na Pomorzu, która przyczynia się do transformacji energetycznej całego kraju, jest powstanie Baltica 2, morskiej farmy wiatrowej o mocy 1,5 GW. Ten projekt powstaje dzięki współpracy duńskiej firmy i PGE Polskiej Grupy Energetycznej. Docelowo zasili czystą energią około 2,5 mln gospodarstw domowych w Polsce już w 2027 roku.

Na początku września Ørsted zorganizował specjalne spotkanie Offshore Masterclass, podczas którego dziennikarze z Pomorza mogli się dowiedzieć, na jakim etapie jest obecnie projekt Baltica 2 oraz jak buduje się projekty offshore na przykładach ponad 30 zrealizowanych przez inwestora inwestycji na całym świecie. W trakcie warsztatów w roli prelegentów wystąpili przedstawiciele firmy Ørsted: Ulrik Lange, Mieszko Stępień, Maksym Maksymowicz oraz Agata Nagrabska.

AKTUALNY STAN PRAC

Budowę farm wiatrowych dzieli się na część morską oraz lądową. Część morską tego projektu uwzględnia instalację 107 turbin wiatrowych (o mocy 14 MW każda) na terenie zlokalizowanym na północ od linii brzegowej pomiędzy Choczewem a Ustką. Na potrzeby farmy zostaną wybudowane cztery morskie stacje transformatorowe umożliwiające przesył energii elektrycznej na ląd za pomocą podmorskich kabli. Natomiast w części lądowej Baltica 2 powstanie infrastruktura przyłączeniowa, która jest realizowana w miejscowości Osieki Lęborskie. Będzie się składać z lądowej stacji transformatorowej oraz podziemnych linii kablowych, które będą przysyłać energię wyprodukowaną przez morską farmę wiatrową do lądowej stacji transformatorowej.



Zgodnie z harmonogramem prac w czerwcu br. rozpoczęła się budowa bazy O&M w Ustce. Miesiąc później rozpoczął się ważny etap przygotowujący do późniejszych prac budowlanych na morzu – kampania oczyszczania dna morskiego i relokacji głazów. W sierpniu rozpoczęto prace związane z przewierceniem sterowanym morze – ląd (HDD), w ramach którego zostaną poprowadzone kable łączące część morską i lądową. W tym samym czasie odbyło się pierwsze cięcie stali do produkcji dodatkowych konstrukcji stalowych dla fundamentów - monopali. Natomiast w październiku ma zakończyć się prefabrykacja górnej części konstrukcji morskiej stacji transformatorowej.

Oficjalnie faza budowy na morzu rozpocznie się na początku przyszłego roku. Finalne zakończenie budowy i rozpoczęcie funkcjonowania farmy Baltica 2 ma nastąpić w czwartym kwartale 2027 roku.



Beata Głuszcz
dyrektorka komunikacji
Ørsted Offshore Poland

- Baltica 2 to nie tylko krok milowy w polskiej transformacji energetycznej, ale także realny impuls rozwojowy dla Pomorza.

Dzięki inwestycji bezpośrednio i pośrednio powstają setki miejsc pracy w regionie – od etapu budowy po wieloletnią eksploatację – zaangażowane są również lokalne firmy i porty. Dzięki czystej energii z Bałtyku wzmacniamy bezpieczeństwo energetyczne Polski i budujemy nowoczesną, gospodarkę, z której korzyści będą czerpać mieszkańcy oraz przedsiębiorcy przez dziesięciolecia.





Milowy krok ku rozwojowi OFFSHORE WIND

W Gdańsku, w nowoczesnym zakładzie Baltic Towers, odbyła się uroczystość wyprodukowania pierwszej w Polsce sekcji wieży offshore. To wydarzenie zapisze się w historii rozwoju tej branży.

TEKST: Przemysław Schenk, ZDJĘCIA: Rafał Laskowski

Cała uroczystość ma wielkie znaczenie dla krajowego przemysłu i rozwoju morskiej energetyki wiatrowej w kraju. W uroczystym przecięciu wstęgi brali udział przedstawiciele najwyższych władz państwowych oraz samorządowych. Nie brakowało też partnerów biznesowych z Polski oraz zagranicy.

Wśród najważniejszych gości znaleźli się m.in.: Minister Klimatu i Środowiska Paulina Hennig-Kłoska, Wojewoda Pomorski Beata Rutkiewicz, Marszałek Województwa Pomorskiego Mieczysław Struk. Obecni byli również przedstawiciele spółki GRI Renewable Industries S.L, która jest współtwórcą projektu.

GDAŃSK CENTRUM POLSKIEGO OFFSHORE WIND

W zakładzie w Gdańsku powstają wieże dla najnowszej generacji turbin offshore, o mocy 15 MW i większej. Roczne zdolności produkcyjne fabryki oscyluje na poziomie 150 wież. To odpowiada około 2250 MW zainstalowanej mocy. Warto zaznaczyć, że nowy zakład to też możliwości dla poszukujących pracy. W tym przypadku powstało 500 nowych miejsc pracy dla wysoko wykwalifikowanych specjalistów.

Warto przypomnieć, że ta inwestycja o wartości około 200 mln euro jest realizowana we współpracy polsko-hispańskiej. Przede wszystkim ten projekt wzmacnia bezpieczeństwo energetyczne kraju, czy przyczynia się do szerokiej transformacji energetycznej. Ponadto otwiera możliwości budowy nowej gałęzi gospodarki opartej na innowacjach, współpracy i wysokich kompetencjach inżynierskich.



Pierwsza partia MONOPALI GOTOWA

Stalowe fundamenty dla przełomowego projektu w offshore wind opuściły halę produkcyjną. To ważny krok ku realizacji Baltica 2.

TEKST: Przemysław Schenk, ZDJĘCIA: materiały prasowe

Monopale to kluczowe elementy nośne całej farmy wiatrowej Baltica 2, projektu realizowanego przez Ørsted i PGE. Przenoszą obciążenia turbin i falowania morza, a precyzja ich wykonania oraz montażu przekłada się bezpośrednio na niezawodność wraz z wydajnością instalacji.

KLUCZOWY ELEMENT CAŁOŚCI

Dla Baltica 2 przewidziano łącznie 111 monopali. Proces wytwórczy obejmuje m.in. walcowanie blach, spawanie obwodowe i wzdużne, czy pełen pakiet badań nieniszczących (NDT). Zakończenie pierwszej partii otwiera przygotowania do transportu morskiego i odbiorów kolejnych sekcji. Równoległe trwają kontrole jakości i prace powłokowe.

– Monopale to jedne z najbardziej wymagających elementów inwestycji offshore. Podczas wizyty w fabryce EEW mogliśmy na własne oczy zobaczyć skalę tego ogromnego przedsięwzięcia. Jako flagowy projekt morskiej energetyki wiatrowej w Polsce, Baltica 2 pozostaje też kluczowym elementem globalnego portfolio budowlanego Ørsted oraz naszego programu budowy morskich elektrowni wiatrowych o mocy 8,1 GW na lata 2025–2027 – powiedział Patrick Harnett, Chief Construction Officer / Executive Vice President, Ørsted.

Monopale dla projektu Baltica 2 dostarczą dwie firmy – EEW oraz Steelwind. Pierwszy załadunek gotowych fundamentów na jednostkę transportową zaplanowano na koniec 2025 roku.



DODATKOWE KONSTRUKCJE Z POLSKI

W Polsce intensywnie rozwija się zaplecze przemysłowe dla morskiej energetyki wiatrowej. Zdecydowana większość dodatkowych konstrukcji stalowych dla fundamentów projektu Baltica 2 powstaje w Polsce. Dostarczą je Grupa Przemysłowa Baltic oraz Smulders.

– Rozpoczęcie produkcji monopali dla projektu Baltica 2 to wyraźny sygnał, że zbliżamy się do etapu pierwszych prac instalacyjnych na morzu. Już trwają działania obejmujące oczyszczanie dna Bałtyku i przygotowanie pod infrastrukturę. W kolejnym etapie rozpoczniemy wbijanie fundamentów, na których stanie 107 turbin wiatrowych i 4 morskie stacje transformatorowe. Naszym celem jest, aby w drugim kwartale 2027 roku energia z Baltica 2 popłynęła do polskich domów – powiedział Maciej Górski, Wiceprezes Zarządu PGE Polskiej Grupy Energetycznej ds. Operacyjnych.

Równoległe do prac przygotowawczych na morzu, trwają prace budowlane w części lądowej projektu. W gminie Choczewo powstaje lądowa infrastruktura przyłączeniowa – lądowa stacja transformatorowa i przewierci w technologii HDD. Prace prowadzone są zgodnie z najwyższymi standardami QHSE, z naciskiem na rozwiązania ograniczające ślad węglowy.

Baltica 2 będzie największą morską farmą wiatrową budowaną na polskich wodach Bałtyku. Po uruchomieniu w 2027 roku osiągnie moc do 1,5 GW, co pozwoli zasilić w zieloną energię około 2,5 mln gospodarstw domowych w Polsce.



**JOLANTA
SZYDŁOWSKA**

Prezesa Gdańskiej Fundacji Kształcenia Menedżerów. Od blisko 25 lat zaangażowana w działalność w organizacjach pracodawców. Społecznie pełni funkcję Prezesa Forum Pracodawców Północy. Reprezentuje stronę pracodawców w Wojewódzkiej Radzie Dialogu Społecznego. Od lutego 2025 jest Pełnomocniczką Wojewody Pomorskiej ds. równego traktowania oraz Przewodniczącą Rady Przedsiębiorców przy Rzeczniku MŚP. Kwestie związane z aktywnością zawodową kobiet, równością praw kobiet i mężczyzn to obok spraw gospodarczych najważniejszy obszar jej aktywności. Pracowała w branżach produkcji spożywczej, energetyce, usługach. Zarządzała zespołami liczącymi od kilku do kilku tysięcy osób.

KILKA MYŚLI O REKRUTACJI

W każdym roku uczestniczę w kilkunastu rozmowach rekrutacyjnych. Najczęściej ze studentami lub absolwentami uczelni wyższych, rzadziej z osobami mającymi za sobą doświadczenie zawodowe. Rozmowy, które są niezmiernie ciekawe, z jednej strony pokazują pozytywny obraz osób, które ubiegają się o staż lub pracę, z drugiej – stałe problemy systemu rekrutacji, z jakim zderzają się aplikujący.

Doświadczenie

Jestem ze starej, boomerskiej szkoły. Na studiach pracowaliśmy nie tylko podczas wakacji. Rok akademicki był dla wielu z nas okazją, aby dorabiać. Może dlatego kandydatów na stażystów zawsze pytam o ich doświadczenia. Może jeden na 40 moich rozmówców nie ma doświadczenia pracy – w gastronomii, w handlu, udzielania korepetycji lub innej. To robi wrażenie. Może i jest tak, że pokolenie Z pracuje, aby żyć (w odróżnieniu od boomersów żyjących, żeby pracować). Może i stawia granice, ceni work life balance, ale chce i potrafi też pracować. Po takich rozmowach czuję, że dadzą sobie radę i odczuwam żal, że nie mogę wszystkich wziąć na staż do GFKM.

Kręgosłup

Moi rozmówcy nie kryją też, że zdarza im się odejść z pracy z powodów totalnie obcych mojej generacji. „Musiałem odejść, ponieważ nie do przyjęcia było słuchanie ciągłych inwektyw ze strony szefa, ale starałem się wyjaśnić powód mojego odejścia w e-mailu”, „szukam pracy w zespole, w którym mogę pracować stacjonarnie, a nie tylko online”, „nie wyobrażam sobie codziennego reżimu stawiania się do pracy w biurze, chcę pracować w systemie mieszanym online i stacjonarnie”. Czasem szukają innej pracy czy innego zespołu, bo zespół jest trochę jak rękawiczka. Musi pasować i mieć ramy, z którymi będzie im dobrze. To, czy kandydat pasuje do zespołu, okazuje się po pewnym czasie. Nieraz po paru tygodniach lub po miesiącach wspólnej pracy. Niejednokrotnie odchodzą, bo po prostu szukają czegoś innego, coś jeszcze muszą sprawdzić, czegoś doświadczyć.

Szacunek

Rekrutacja to też informacja o wyniku rozmowy. W GFKM podajemy datę przekazania takiej informacji. Staramy się trzymać dat i uzgodnień z kandydatami. Wspominam o tym, ponieważ zastanawia mnie opowieść stale przewijająca się w rozmowach z moimi młodszymi kolegami i koleżankami. To opowieść o składaniu aplikacji, na które mało kto odpowiada. Powszechne jest niedotrzymywanie deklarowanych terminów na odpowiedź, informacje zwrotne przekazywane są z opóźnieniem lub wcale. Każda taka opowieść mobilizuje mnie i mój zespół, ludzi o dużej wrażliwości na takie sytuacje, aby starać się bardziej. Okazujemy w ten sposób szacunek osobom, które zainteresowały się naszą firmą i naszym zespołem. Zachęcam wszystkich rekrutujących, by zadbali o ten element. W końcu każdy z nas kiedyś szukał lub będzie szukał pracy.

WIELKA INWESTYCJA w Gdańsku

Zarząd Energi podpisał umowę dotyczącą zaprojektowania i budowy w Gdańsku elektrowni gazowo-parowej (CCGT).

Dlatego nawiązano współpracę z konsorcjum firm Polimex Mostostal SA, Siemens Energy Global GmbH & Co.KG oraz Siemens Energy. Nowa elektrownia gazowo-parowa o mocy ok. 561 MWe netto zostanie wybudowana we wschodniej części Gdańska, w dzielnicy Rudniki. Realizacja inwestycji o wartości ok. 3 mld zł ma zostać rozpoczęta jeszcze w tym roku. W harmonogramie prac oddanie elektrowni do eksploatacji zaplanowano na 2029 r.



foto: Przemysław Schenk

WAŻNY KROK KU WIELKIEMU MAGAZYNOWI ENERGII

Grupa PGE podczas specjalnej uroczystości symbolicznym wbiciem łopaty rozpoczęła budowę baterijnego magazynu energii, który powstaje w Żarnowcu.

PGE rozpoczęła budowę baterijnego magazynu energii o mocy 263 MW i pojemności 900 MWh. Inwestycja zlokalizowana jest w Żarnowcu, w województwie pomorskim, w pobliżu morskich farm wiatrowych i elektrowni szczytowo-pompowej. Magazyn będzie stabilizować system energetyczny, wspierając integrację OZE i bilansowanie pracy morskich farm wiatrowych. W całej uroczystości uczestniczyli przedstawiciele rządu, samorządowcy, czy przedsiębiorcy.

RYBOŁÓWSTWO JAKO WAŻNE OGNIWO GOSPODARKI

Przedstawiciele europejskich i krajowych instytucji odpowiedzialnych za politykę rybołówstwa spotkali się w gdańskim porcie.

Podczas tej ważnej wizyty omówiono kilka kluczowych kwestii np. bezpieczeństwo żywnościowe, łańcuchy dostaw mrożonych ryb czy logistyka portowa. Goście mieli okazję zwiedzić chłodnię – bazę przeładunkową „Dalekomorski Port Rybacki Gdańsk”, gdzie znajduje się jedyny w Polsce Graniczny Punkt Kontroli Weterynaryjnej dla nieskonteneryzowanych produktów rybołówstwa morskiego z krajów spoza UE.



foto: Port Gdańsk

CZAS
POKAZAĆ SIĘ
ŚWIATU

ENERGETYCZNA DYSKUSJA

Główne pytanie II spotkania Pomorskiego Forum Terytorialnego dotyczyło zachodzących zmian w polskiej energetyce.

Podczas tego spotkania samorządowcy wraz ze specjalistami poruszali wiele ważnych kwestii, w tym działań na rzecz stworzenia z Pomorza beneficjenta inwestycji energetycznych i rozwoju nowych szans gospodarczych, czy zmiany roli Pomorza w systemie energetycznym Polski. Dyskutowano również o wpływie zmian energetycznych na atrakcyjność inwestycyjną regionu.



fot. Szpital Pucki FB



fot. Szpital Pucki FB

Prezent DLA PUCKIEGO SZPITALA

Doskonała wiadomość dla pacjentów. Szpital Pucki otrzymał kolejną pomoc materialną od jednego z lokalnych przedsiębiorców, Wojciecha Gębarowskiego, Prezesa firmy Orlex.

Dzięki temu gestowi do puckiej placówki trafił jeden z najnowocześniejszych aparatów USG, który będzie wykorzystywany w poradni urologicznej oraz do badań Doppler. Ten sprzęt umożliwi jeszcze dokładniejszą diagnostykę urologiczną i naczyniową, co przełoży się na szybsze leczenie oraz większy komfort pacjentów. Warto zaznaczyć, że to nie pierwszy tego typu gest ze strony Państwa Gębarowskich. Kilka miesięcy temu przekazali sprzęt do poradni ginekologiczno-położniczej.

MOTORYZACJA

PREMIUM

www.expressbiznesu.pl



PIERWSZY TAKI SALON
W POLSCE

NOWY GŁOS
WŚRÓD SUV-ÓW

Express
BIZNESU





PIERWSZY TAKI SALON W POLSCE

W Gdańsku uroczystie otworzono pierwszy salon Geely w Polsce. Całe wydarzenie zgromadziło wielu miłośników motoryzacji, którzy mogli podziwiać jeden z modeli tego chińskiego producenta.

TEKST: materiały prasowe, ZDJĘCIA: Geely Makurat



Wydarzenie zgromadziło Zarząd firmy Makurat, pracowników, przedstawicieli lokalnego samorządu, importera GEELY Polska oraz Klientów VIP i partnerów biznesowych firmy. Podczas uroczystości zaprezentowano elektrycznego SUV-a Geely EX5.

Klienci mogą w salonie nie tylko z bliska zobaczyć nowe samochody, ale także poznać ofertę finansowania, a także odbyć jazdę testową. W dealerstwie firmy Makurat, użytkownicy GEELY będą mogli również skorzystać z obsługi serwisowej.

KOMPLEKSOWA OBSŁUGA ZGODNIE ZE STRATEGIĄ

Grupa Makurat, obecna na pomorskim rynku od ponad 27 lat, jest

synonimem kompleksowej obsługi w branży automotive, a także ubezpieczeniowej i inwestycyjnej. Z powodzeniem łączy sprzedaż samochodów nowych i używanych, autoryzowany serwis mechaniczny i blacharsko-lakierniczy, ubezpieczenia, inwestycje deweloperskie, produkcję układów klimatyzacji i wentylacji a także generalne wykończenie. Jej siłą jest nieustanne dążenie do doskonałości, innowacyjność oraz partnerska współpraca z czołowymi międzynarodowymi brandami motoryzacyjnymi.

Wizją Grupy Makurat jest tworzenie profesjonalnych i lokalnie dostępnych rozwiązań dla klientów indywidualnych, firm czy instytucji publicznych wraz z najwyższą jakością świadczonych usług oraz pełnym zaangażowaniem zespołu.



Mirosław Makurat
właściciel Grupy Makurat

- Partnerstwo z GEELY jest dla nas kolejnym krokiem w kierunku poszerzenia oferty o pojazdy wyznaczające nowe standardy w motoryzacji. Cieszymy się, że nasz konsekwentny rozwój zaowocował otwarciem pierwszej w Polsce stacji dealerskiej tej innowacyjnej marki. Jesteśmy przekonani, że wprowadzenie GEELY do portfolio Grupy Makurat spotka się z entuzjazmem lokalnych klientów i odpowie na ich zapotrzebowanie. Co niezwykle istotne, na miejscu klienci będą mogli skorzystać także z usług serwisowych oraz aftersales. Dzięki temu będą oni otoczeni kompleksową opieką, co jest niezwykle istotne przy wyborze nowego samochodu.



Karol Kostrzewa
General Manager GEELY Polska

- Otwarcie pierwszego salonu GEELY w Polsce to historyczny moment dla naszej marki. Od teraz każdy Klient przekraczając próg nowoczesnego dealerstwa GEELY Makurat, będzie mieć możliwość wejścia do świata marki GEELY, w którym czeka na niego nowoczesna mobilność dostępna dla każdego. Cieszymy się z nawiązania współpracy z Grupą Makurat, której pozycja na rynku pomorskim jest silna i ugruntowana. Życzymy wielu sukcesów na naszej wspólnej drodze. To pierwszy krok w naszej ekspansji na polskim rynku. Już niebawem klienci w całym kraju będą mogli bliżej poznać naszą markę w kolejnych salonach dealerskich.



NOWY GEELY EX5



Rata 699 zł netto/mies.
Ładowarka Wallbox za 1 zł
3 lata serwisu za 1 zł

**ODKRYWAJ PODRÓŻ
BEZ KOMPROMISU**

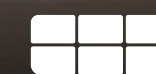

GEELY

Makurat



NOWY GŁOS WŚRÓD ELEKTRYCZNYCH SUV-ÓW

Kiedy na polski rynek wjeżdża zupełnie nowa marka, zawsze pojawia się pytanie:
czym zamierza przekonać do siebie kierowców?

TEKST I ZDJĘCIA: Witold Deka

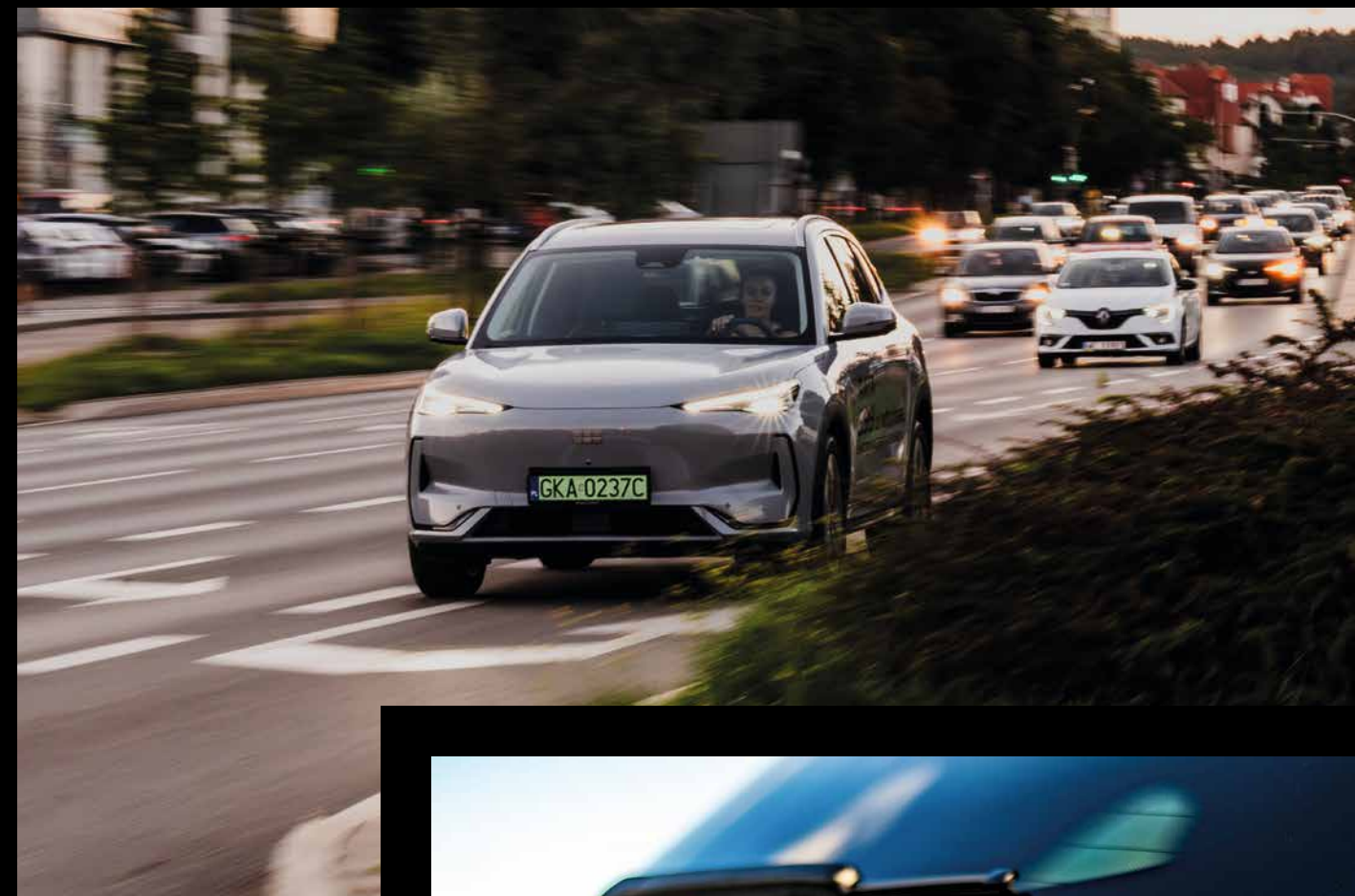

W przypadku Geely odpowiedź brzmi – elektrycznym SUV-em EX5, który stara się połączyć atrakcyjną cenę, solidne wyposażenie i komfort z nowoczesną technologią. Choć nie wszystko w nim jest idealne, całość tworzy propozycję, obok której trudno przejść obojętnie.

STYL I PROPORCJE

EX5 mierzy nieco ponad 4,6 metra długości i plasuje się w segmencie popularnych SUV-ów kompaktowych. Na tle konkurencji przyciąga uwagę prostą oraz elegancją linią nadwozia. To nie jest samochód krzykliwy, ale taki, który dobrze wygląda w miejskim otoczeniu i na trasie. Projektanci postawili na równowagę. Nie ma tu przesadnej agresji, ale też nie znajdziemy przesłodzonej stylistyki.



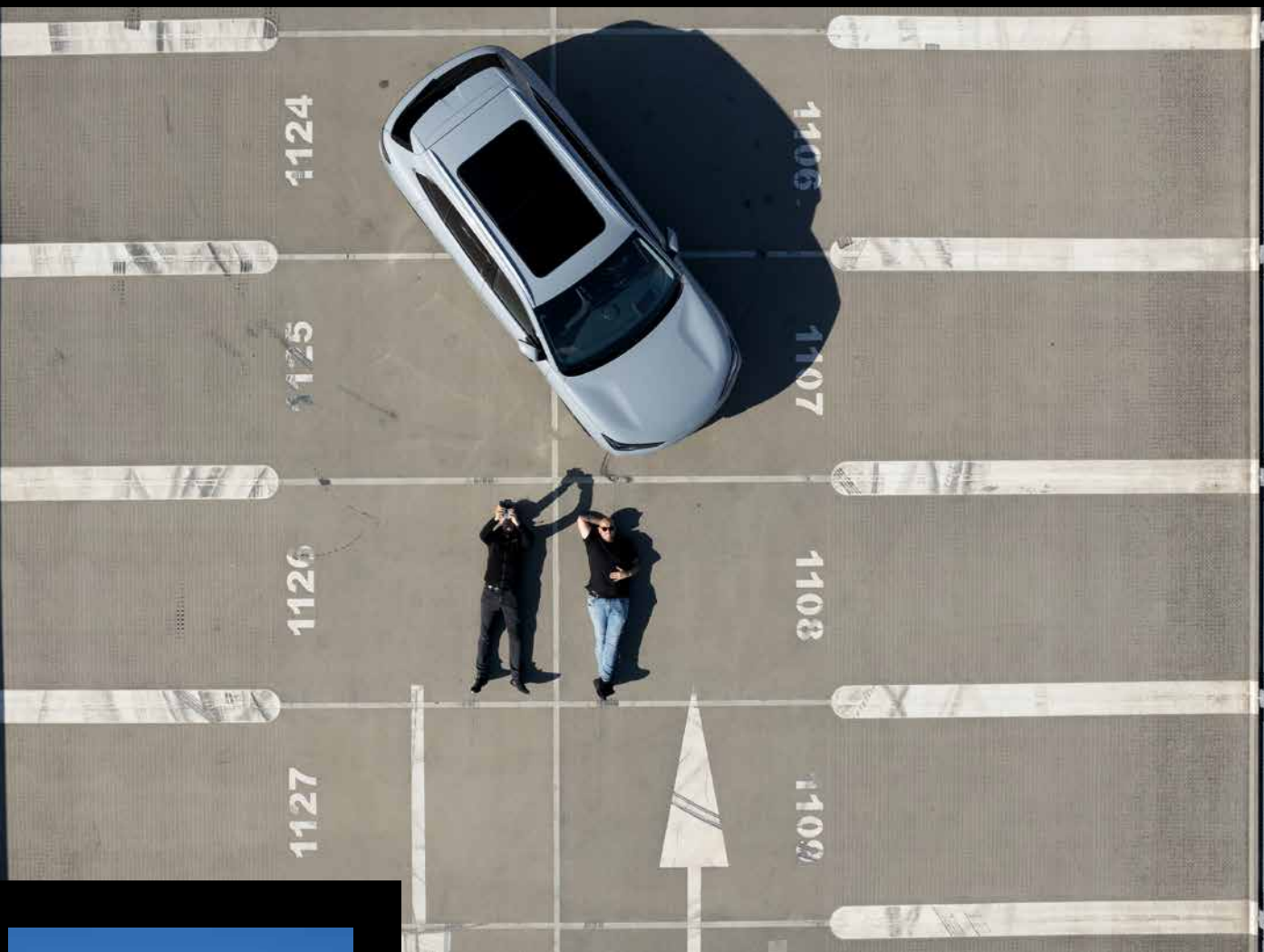

ELEKTRYCZNA MOC

Pod maską pracuje napęd w pełni elektryczny o mocy ponad 200 KM i 320 Nm momentu obrotowego. Dzięki temu EX5 przyspiesza do setki w niespełna siedem sekund i bez problemu radzi sobie w mieście, czy podczas dynamicznego wyprzedzania na trasie. Prędkość maksymalna wynosi około 175 km/h – wystarczająco, by poruszać się komfortowo również po autostradzie.

Samochód wyposażono w baterię litowo-żelazowo-fosforanową o pojemności ponad 60 kWh. Producent deklaruje zasięg w granicach 400 kilometrów, co w cyklu miejskim i przy umiarkowanej jeździe jest osiągalne. W trasie zasięg spada, ale nadal pozostaje na poziomie pozwalającym spokojnie planować podróże. Ładowanie prądem stałym zajmuje od 30 do 80 procent około 20 minut, co czyni EX5 praktycznym towarzyszem dłuższych wypadów.

PRZESTRONNOŚĆ I TECHNOLOGICZNA FUNKCJONALNOŚĆ

Największe wrażenie robi przestrzeń kabiny. Z tyłu bez problemu mieszczą się dorośli pasażerowie, a bagażnik oferuje ponad 460 litrów pojemności – wystarczająco na rodzinny wyjazd. Po złożeniu siedzeń do dyspozycji jest blisko 1900 litrów, co czyni auto niezwykle funkcjonalnym.

Na konsoli centralnej dominuje ekran multimedialny o przekątnej ponad 15 cali, wspierany przez cyfrowe zegary kierowcy. W bogatszej wersji wyposażenia znajdziemy dodatkowo wyświetlacz head-up, system audio z 16 głośnikami, panoramiczny dach i elektryczną klapę bagażnika. Wrażenie robi także lista systemów wspomagających jazdę: adaptacyjny tempomat, asystent pasa ruchu czy monitorowanie martwego pola to dziś standard, ale Geely zadbała, aby znalazły się już w podstawowej specyfikacji.



ATUTY, KTÓRE WYRÓŻNIAJĄ

Geely EX5 ma kilka mocnych kart w ręku. Pierwszą jest cena – konkurencyjna wobec wielu europejskich i koreańskich rywali. Drugą – gwarancja oraz serwis, które dają poczucie bezpieczeństwa przy wyborze marki nowej na rynku. Trzecią – bogate wyposażenie, które w wielu innych samochodach wymaga dopłaty, tutaj dostępne jest już w standardzie. Na uwagę zasługuje też bezpieczeństwo. Samochód został zaprojektowany z myślą o najwyższych wynikach w testach zderzeniowych, co potwierdzają niezależne badania.

DO POPRAWY, ALE TO DOBRY POCZĄTEK

Nie jest jednak tak, że EX5 nie ma słabszych stron. Realny zasięg na autostradzie jest niższy niż w miejskich warunkach i dla osób często podróżujących daleko może być ograniczeniem. Zawieszenie nastawiono bardziej na komfort niż sportową precyzję. Do tego system multimedialny, choć nowoczesny, bywa mniej intuicyjny niż w niektórych konkurencyjnych markach.

EX5 może okazać się strzałem w dziesiątkę dla kierowców szukających pierwszego auta elektrycznego. Szczególnie dobrze sprawdzi się w mieście i podczas codziennych dojazdów, zapewniając cichą, dynamiczną oraz wygodną jazdę. Dzięki konkurencyjnej cenie oraz bogatemu wyposażeniu, Geely staje się realnym rywalem dla uznanych marek i to już na starcie.

NOWY ROZDZIAŁ NA RYNKU

Geely EX5 nie próbuje być „najlepszym elektrykiem na świecie”. Właśnie w tym tkwi jego siła – to rozsądnie wycenione, dobrze wyposażone i komfortowe auto, które daje nowym klientom powód, by zaufać marce dopiero rozpoczynającej przygodę w Polsce. Producent planuje utrzymać standard obsługi oraz serwisu. Dlatego też EX5 ma szansę stać się jednym z najciekawszych wyborów wśród elektrycznych SUV-ów dostępnych na naszym rynku.

Ten model jest dostępny w pierwszym w Polsce salonie marki Geely – Geely Makurat Trójmiasto – Gdańsk, Zawodników 2.



KOMPAKTOWOŚĆ *i wszechstronność*

Zaprezentowano nową generację modelu, który w przeciwieństwie do poprzedników znacząco urósł oraz zyskał lepsze wyposażenie.

TEKST: Przemysław Schenk, ZDJĘCIA: materiały prasowe



Niemiecki producent zaprezentował drugą odsłonę modelu Volkswagena T-Roc, który pierwszy raz pojawił się na rynku w 2017 roku. Teraz to auto, które trafi jesienią br. na rynek, zachwyca większymi gabarytami (4373 mm długości, 2631 mm rozstawu osi, a bagażnik pomieści 465 l), czy szerszym wachlarzem udogodnień.

DWA WARIANTY SILNIKOWE I PRZESTRONNE WNĘTRZE

Ważne jest to, że ten model będzie całkowitą hybrydą oraz jego bazę stanowi platforma MQB evo. Początkowo w ofercie potencjalni nabywcy znajdą dwa silniki: 1.5 eTSI o mocy 116 KM i 1.5 eTSI o mocy 150 KM. W przyszłym roku dołączy 204-konne 2.0 eTSI. Wszystkie wersje są wyposażone w automatyczną, siedmiostopniową skrzynię biegów DSG. W tym modelu całkowicie zrezygnowano z manualnych skrzyń biegów.

W przypadku wnętrza trzeba zaznaczyć, że jest ekologiczne, ponieważ 20% materiałów pochodzi z recyklingu. Ponadto ekran centralny jest oparty na systemie MIB4. W środku znajduje się też nowy system multimedialny. Do dyspozycji jest również indukcyjna ładowarka telefonu, a nad nią znajdują się dwa porty USB-C.

CAŁA GAMA UDOGODNIEŃ

Ten model będzie oferować cztery wersje wyposażenia: podstawową "T-Roc", lepszą "Life", a także dwie topowe, czyli "Style" oraz "R-Line". W zależności od wersji będą dostępne systemy m.in. Travel Assist z automatyczną zmianą pasa, zdalne parkowanie sterowane smartfonem oraz opcjonalne adaptacyjne zawieszenie DCC. Standardowymi rozwiązaniami są asystent parkowania akustycznego, rozpoznawanie znaków, czy system awaryjnego hamowania.

W poszczególnych wersjach wyposażenia dostępne są takie udogodnienia jak np. kamera cofania, system Emergency Assist, przyciemniane szyby, sportowe fotele z przodu, pakiet zimowy z podgrzewanymi przednimi fotelami i kierownicą, nawigacja czy panoramiczny dach.

Pierwsze egzemplarze nowego Volkswagena T-Roca trafią do klientów w listopadzie 2025r.

SPORTOWE EMOCJE W PRODUKCJI SERYJNEJ

Na rynek trafi trzecia generacja modelu od japońskiego producenta, która przyciąga wzrok bardziej sportową stylistyką. Poza tym oferuje wiele udogodnień mogące zyskać uznanie w oczach fanów motoryzacji.

TEKST: Przemysław Schenk, ZDJĘCIA: materiały prasowe



Opel Mokka GSE jest inspirowany prototypem Mokka GSE Rally, a do tego będzie wyposażeniem przeniesienia energii sportów motorowych na drogi. Ten samochód został stworzony, aby zapewnić codzienną dawkę emocji. To może być interesująca propozycja dla fanów szybkiej jazdy.

IMPONUJĄCA MOC

To nowe auto zachwyca imponującymi osiągnięciami, gdzie maksymalna moc oscyluje na poziomie 207 kW (280 KM). Natomiast natychmiastowy moment obrotowy wynoszący aż 345 Nm zapewnia równie bezkompromisowe przyspieszenie. Od zera do 100 km/h przyspiesza w zaledwie 5,9 s, a dzięki prędkości maksymalnej wynoszącej 200 km/h wkrótce będzie najszybszym całkowicie elektrycznym modelem tej marki.



Kierowcy tego modelu mają do dyspozycji trzy tryby jazdy: w trybie „Sport” samochód elektryczny jest nastawiony na osiągi i oddaje pełną moc, w trybie „Normal” osiąga do 180 km/h. Natomiast w trybie „Eco” wszystkie ustawienia są zoptymalizowane pod kątem maksymalnej wydajności. Źródłem energii w tym samochodzie jest akumulator litowo-jonowy o pojemności 54 kWh.

RAJDOWY CHARAKTER

Dominującymi kolorami we wnętrzu tego modelu są szaro-czarny, biały i żółty. Kierowca oraz pasażer będą mogli korzystać ze specjalnych sportowych foteli GSE z Alcantary, zintegrowanych z zagłówkami, które zapewniają optymalne zintegrowanie kierowcy z pojazdem. Biały pasek biegnący przez środek tapicerki oraz żółte przeszycia nadają siedzeniom charakterystyczny wygląd.

Niezbędne informacje do kierowcy są przekazywane kierowcy za pośrednictwem 10-calowego cyfrowego wyświetlacza wskaźników. Można go konfigurować na wiele sposobów. Zawiera on dane dotyczące osiągnięć GSE, wskaźnik przeciążeń (G-force), wartości przyspieszenia, informacje o zarządzaniu akumulatorem i wiele innych. Wyświetlacze zaprojektowano również w typowym stylu GSE.

Niemiecki producent jeszcze nie podał daty światowej premiery tego modelu.



NOWOCZESNA FORMA I PRZEMYŚLANE ROZWIĄZANIA

Czeski producent aut zaprezentował koncepcyjny model Vision O. Jest to w pełni elektryczne kombi mogące być postrzegane jako zapowiedź kolejnej generacji Octavii.

TEKST: Przemysław Schenk/materiały prasowe, ZDJĘCIA: materiały prasowe

Ten samochód, który został pokazany na targach IAA 2025 w Monachium, jest na razie zaawansowanym modelem studyjnym. Skoda Vision O została zaprojektowana jako auto elektryczne. Mierzy 485 cm długości, a pojemność bagażnika wynosi ponad 650 l pojemności, a po złożeniu tylnej kanapy zwiększa się do ponad 1700 l. Za pomocą tego modelu pokazano też rozwiązania, które mogą wkrótce trafić do produkcji.

Z MYŚLĄ O ŚRODOWISKU

Wnętrze tego auta cechuje się wykorzystaniem materiałów z recyklingu lub nadających się do ponownego przetworzenia, zachowując trwałość oraz wysoką jakość. Przykładowo fotele powstały z płasko tkanej dzianiny wykonanej w 100% z recyklingowanego poliestru. Struktura materiału umożliwia precyzyjne dopasowanie do komponentów bez generowania odpadów.

Duże powierzchnie kokpitu pokryto materiałem Ultrasuede NU, w 65% opartym na komponentach roślinnych. Podłogę wykończono materiałem NABORE, który powstał z przetworzonych odpadów skórzanych pochodzących z produkcji przemysłowej.

NOWE WYPOSAŻENIE I FUNKCJONALNOŚĆ

We wnętrzu Vision O zastosowano szereg rozwiązań poprawiających komfort codziennego użytkowania. Kluczowym elementem kokpitu jest nowy wyświetlacz obejmujący całą deskę rozdzielczą, umieszczony bezpośrednio w polu widzenia kierowcy. Znajdują się na nim najważniejsze informacje i może być konfigurowany zgodnie z indywidualnymi preferencjami. W podstawowym zakresie sterowanie wspierają również fizyczne przyciski na kierownicy.

Obsługę pojazdu wspiera także asystent głosowy AI o imieniu Laura. Poza standardowymi funkcjami samochodu umożliwia m.in. planowanie spotkań, wyszukiwanie lokalnych punktów usługowych czy rozrywkę dla pasażerów. To tylko kilka z wielu udogodnień, w które została wyposażona kabina tego koncepcyjnego modelu.

Na tym etapie producent nie ujawnił żadnych szczegółów dotyczących napędu, akumulatorów ani osiągnięć. Natomiast nie wiadomo też, kiedy dokładnie ma pojawić się nowa Skoda Octavia.

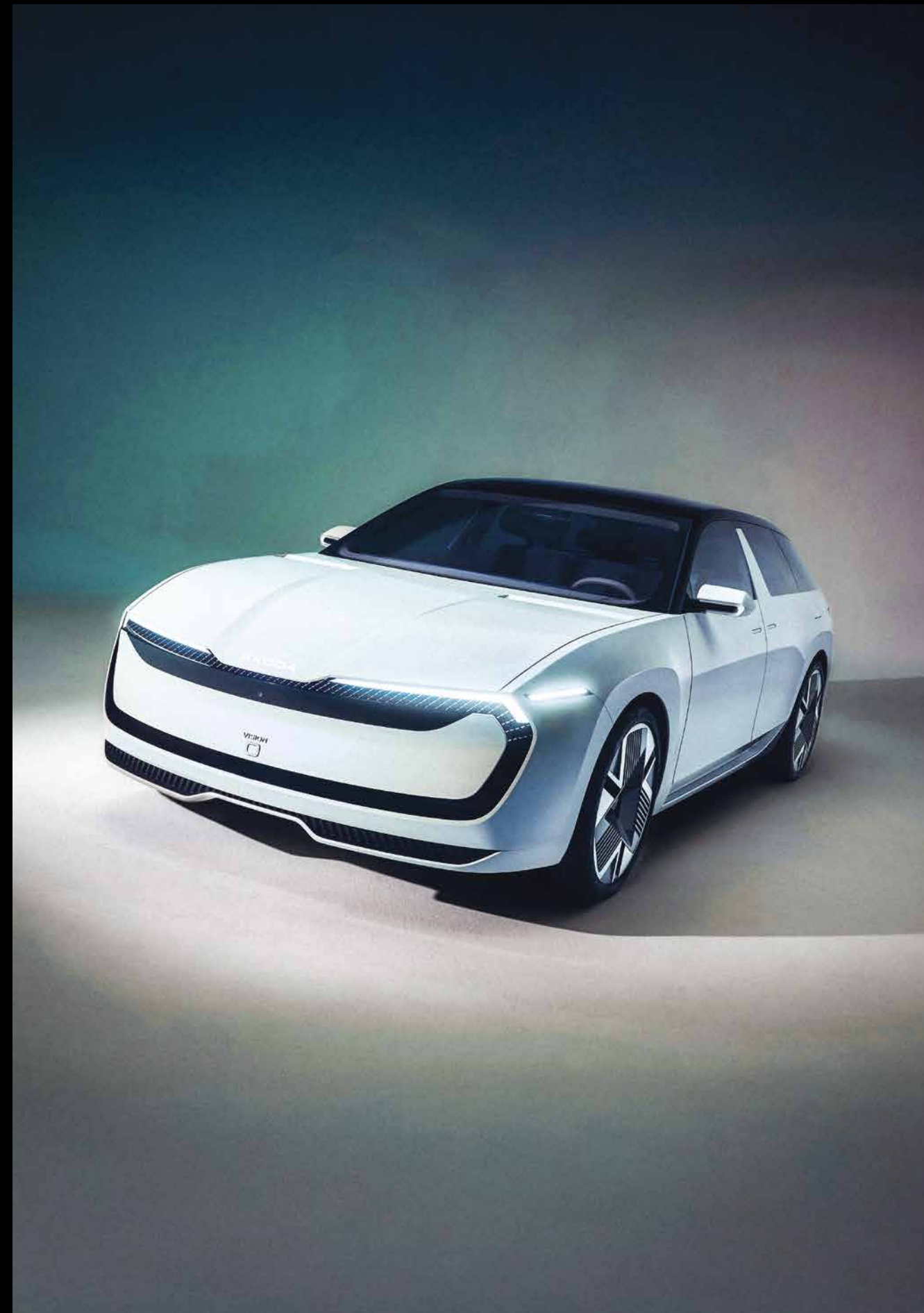

ODŚWIEŻONE OBLICZE



Na rynek trafia kolejny model hybrydowy, który stanowi też sentymentalny powrót do nazwy „Grandis” po kilkunastu latach.

TEKST: Przemysław Schenk, ZDJĘCIA: materiały prasowe/media.renault.com.pl

Nowy Renault Kiger przykuwa wzrok subtelными zmianami w zewnętrznym wyglądzie, które nadają dojrzałości oraz pewności siebie całej charakterystyce tego auta. Choć najwięcej uwagi wzbudza ekskluzywny lakier Oasis Yellow, w postaci słonecznego odcienia z domieszką miki. Razem z czarnym dachem tworzą fascynujący kontrast. To auto jest dostępne w siedmiu paletach kolorów, poza wspomnianym Oasis Yellow, do wyboru są: Shadow Grey, Cool Ice White, Moonlight Silver, Radiant Red, Caspian Blue oraz Stealth Black.

SERCE POJAZDU O DUŻEJ MOCY

Głównym elementem napędowym jest turbodoładowany silnik wytwarzający 100 KM mocy i 160 Nm momentu obrotowego, zapewniając jednocześnie imponującą oszczędność paliwa. Nowy Kiger jest również dostępny wolnossący silnik 1.0 zapewniający 72 KM mocy i momencie obrotowym 96 Nm. Ważne jest to, że obie jednostki są gotowe na paliwo E20.



Ten nowy model oferuje szereg wszechstronnych opcji przekładni, które pasują do każdego stylu jazdy. Pierwszą propozycją jest standardowa pięciobiegowa skrzynia manualna, zautomatyzowana przekładnia Easy-R AMT oraz X-Tronic CVT zapewniający płynną i wyrafinowaną wydajność.

KOMFORTOWA TECHNOLOGIA I KLUCZOWE BEZPIECZEŃSTWO

Nie jest tajemnicą, że ten model stawia na bezpieczeństwo, czego dowodem jest obecność w wyposażeniu sześciu poduszek powietrznych w standardzie. Do tego dochodzi cała gama pomocnych systemów m.in. program stabilności (ESP), system kontroli trakcji traction (TCS), asystent ruszania pod górę (HSA). Dostępne są też funkcje np. monitorowanie ciśnienia w oponach. Te wszystkie elementy stanowią bezpieczeństwo podczas jazdy dla kierowcy oraz pasażerów.

Poza stawianiem na zapewnieniu bezpiecznej jazdy zadbano w tym przypadku również o komfort. Stąd dostępny jest szereg udogodnień, do którego należą m.in. wentylowane przednie fotele z nową, jasną tapicerką ze skóry ekologicznej, automatyczne światła oraz wycieraczki. Do tego dochodzą praktyczne elementy w postaci licznych portów USB, chłodzonego schowka, czy alertu, który ma przypominać o zabraniu rzeczy z pojazdu. Według oficjalnych informacji premiera Renault Kiger dotyczy rynku indyjskiego oraz kilku azjatyckich. W przypadku Europy na razie nie ma takich planów, ale nie to może się zmienić.



ZWIĘKSZONY ZASIĘG I FUNKCJONALNOŚĆ

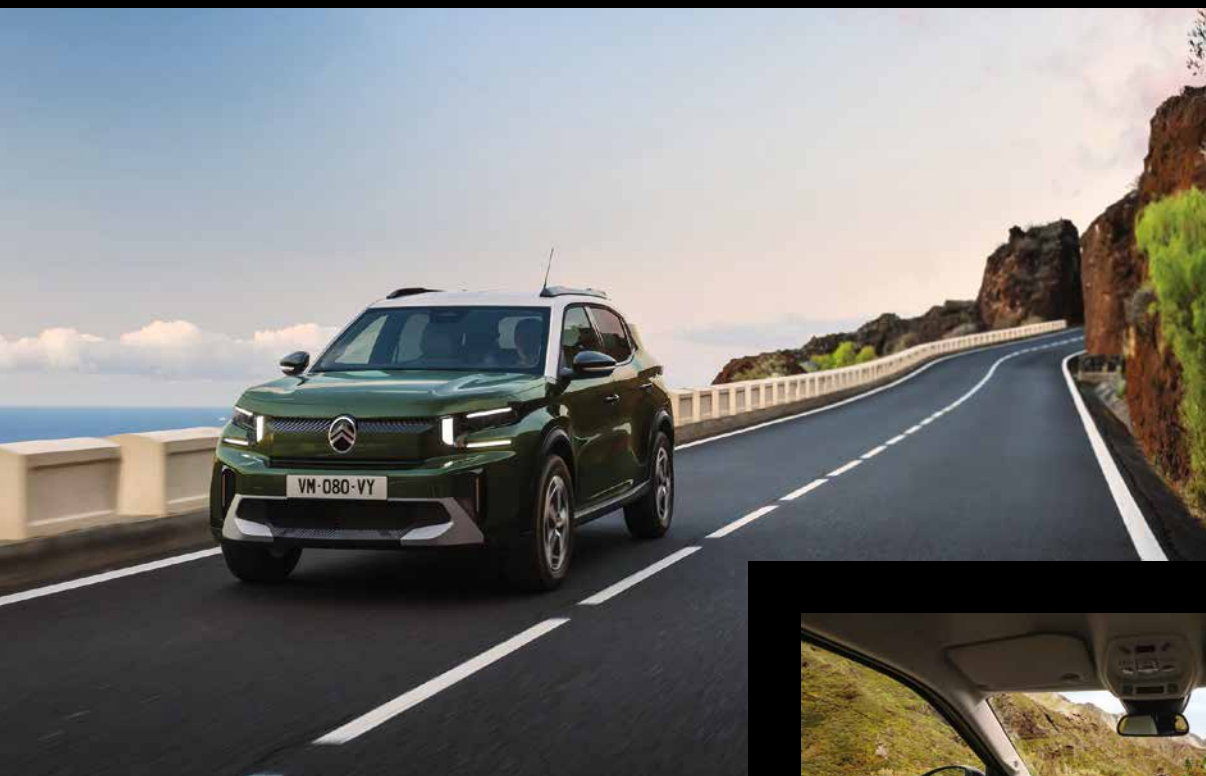

Francuski producent postanowił poszerzyć gamę jednego z modeli o auto, które będzie cechować się m.in. większym zasięgiem na jednym ładowaniu.

TEKST: Przemysław Schenk, **ZDJĘCIA:** Citroën/materiały prasowe

Citroën postanowił rozszerzyć gamę modelu e-C3 Aircross o wersję o zwiększonym zasięgu, który wynosi do 400 km, a jeszcze w zeszłym roku przedstawiono drugą generację tego samochodu, ale nie poprzestano na ciągłym udoskonalaniu. Tym razem najnowsza odsłona stanowi połączenie silnika elektrycznego o mocy 83 kW (113 KM) z akumulatorem o pojemności 54 kWh. Maksymalna prędkość wynosi 143 km/h.

SZEROKIE WYPOSAŻENIE I BEZPIECZEŃSTWO

Ta nowa odsłona będzie oferowana w dwóch wariantach 5-osobowej oraz 7-osobowej, które zapewnią poczucie komfortu oraz bezpieczeństwa. Poprzez zastosowanie szeregu udogodnień nowy Citroën C3 Aircross zapewnia też m.in. wszechstronność użytkowania.



W tym aucie zastosowano m.in. kompaktową kierownicę, system C-Zen-Lounge z wyświetlaczem head-up. Natomiast nowe fotele Citroën Advanced Comfort zostały zaprojektowane z myślą o optymalnym podparciu kręgosłupa. Zawieszenie Citroën Advanced Comfort z podwójnymi, progresywnymi ogranicznikami hydraulicznymi zapewnia dodatkowy komfort. Takie rozwiązanie zostało zastosowane w C3 Aircross po raz pierwszy i jest obecne we wszystkich wersjach. Ponadto system informacyjno-rozrywkowy Aircrossa został wyposażony w ekran o przekątnej 10,25 cala. W tym nowym modelu znalazły się też różne systemy wspomagania kierowcy.

Ceny za nowego Citroëna e-C3 Aircross mają rozpoczynać się od 139 800 zł.

Zapraszamy do współpracy

p.ruszewski@expressy.pl | +48 601 300 143



- Recenzje
- Testy
- Najnowsze informacje





ELEKTRYCZNA INNOWACYJNOŚĆ

Po ubiegłorocznym debiucie w rodzimej Korei pora na wjazd do Europy. Koreański producent wypuszcza na rynek interesującą propozycję dla europejskich klientów.

TEKST: Przemysław Schenk/materiały prasowe, **ZDJĘCIA:** materiały prasowe

Model Kia EV5 jest elektrycznym samochodem, który został skonstruowany na platformie Electric-Global Modular Platform (E-GMP). Stanowi połączenie codziennej funkcjonalności oraz nowoczesnych rozwiązań technologicznych.

Ten model przyciąga wzrok pudełkową sylwetką z wyraźnie zaznaczonym słupkiem D i oświetleniem typu „Star Map” z przodu i z tyłu. Sama kabina Kia EV5 jest dość funkcjonalna. Tyłne siedzenia składają się na płasko, co pozwala szybko powiększyć przestrzeń bagażową. Dodatkowym atutem jest schowek w konsoli środkowej w stylu szuflady. Kolejnym udogodnieniem są komfortowe fotele wyposażone w funkcję masażu dla kierowcy i czterokierunkowe podparcie lędźwiowe.

WYDAJNOŚĆ I SZYBKE ŁADOWANIE

Dzięki akumulatorowi mogącego zmagazynować 81,4 kWh energii

elektrycznej, EV5 zapewnia zasięg do 530 kilometrów. Auto w wersji podstawowej oraz w wariantcie GT-Line obsługują szybkie ładowanie do 80% stanu naładowania akumulatora, w zaledwie 30 minut.

W ofercie tego modelu znajduje się też przydatny system i-Pedal już trzeciej generacji. Dzięki niemu auto można wygodnie prowadzić przy użyciu tylko pedału przyspieszenia. System odzysku energii, Smart Regeneration Plus, zwiększa wydajność wraz z komfortem jazdy. Przy tym wykorzystuje dane z nawigacji do automatycznego dostosowania hamowania i prędkości jazdy do ograniczeń prędkości, profilu zakrętów, czy skrzyżowań itd. Funkcja ogrzewania i chłodzenia akumulatora zwiększa wydajność ogrzewania kabiny, gwarantując jego wysoką wydajność w różnych strefach klimatycznych. Dzięki dwukierunkowemu ładowaniu – w tym funkcji V2L (Vehicle-to-Load), która zapewnia moc do 3,6 kW – Kia EV5 umożliwia zasilanie i ładowanie urządzeń zewnętrznych za pomocą wewnętrznej gniazda 230 V lub zewnętrznego adaptera.

BEZPIECZEŃSTWO I ZAAWANSOWANA TECHNOLOGIA

Ten model też dba o bezpieczeństwo, czego dowodem jest siedem poduszek powietrznych na wyposażeniu, solidna konstrukcja i pakiet najnowszych, zaawansowanych systemów asystujących (ADAS). Oprócz dostosowania prędkości jazdy, aktywny tempomat (SCC2) może w nagłych wypadkach zatrzymać samochód w przypadku braku reakcji ze strony kierowcy na ostrzeżenia. Ponadto asystent unikania kolizji podczas parkowania z tyłu został wzbogacony o dodatkowe czujniki, żeby uniknąć kolizji. Do dyspozycji jest też system asystujący podczas jazdy drogami szybkiego ruchu (Highway Driving Assist 2 – HDA2) z czujnikami położenia rąk na kierownicy (Hands-On Detection – HOD). Pomaga on zachować bezpieczną odległość od poprzedzającego pojazdu, utrzymać auto na środku pasa ruchu oraz zmienić pas i monitorować martwe pole widzenia w lusterkach. Dla większej wygody kierowcy mogą korzystać z m.in. systemu zdalnego parkowania.

Ten model jest też wyposażony w najnowocześniejsze rozwiązania, czego przykładem jest system ccNC, w tym w Panoramic Wide Display, który łączy 12,3-calowy zestaw cyfrowych wskaźników, 12,3-calowy dotykowy ekran systemu multimedialnego i 5,3-calowy panel do obsługi klimatyzacji. Bezprzewodowe aktualizacje OTA wraz z platformą Kia Upgrades sprawiają, że dzięki zastosowanym rozwiązaniom ten model nie będzie mieć trudności z przyswojeniem sobie funkcji, które zostaną opracowane w przyszłości. Została polepszona łączność wraz z planowaniem tras. Na wyposażeniu znajduje się też m.in. Online Navigation, czyli funkcja dostarczająca na żywo do auta informacje o mapach. Przy tym pobiera zaktualizowane dane z serwera (co cztery tygodnie).

Europejska wersja Kia EV5 trafi do sprzedaży pod koniec tego roku.





AGNIESZKA RODAK

Prezeska Rumia Invest Park Sp. z o.o. – spółki miejskiej, której nadrzędnym celem jest zarządzanie parkiem przemysłowo-inwestycyjnym. Pomysłodawczyni Pomorskiego Centrum Kompetencji Morskiej Energetyki Odnawialnej w Rumi. Aktywnie uczestniczy w działaniach, które wspierają rozwój branży offshore wind w województwie pomorskim. Przewodnicząca Rady Polskiej Izby Morskiej Energetyki Wiatrowej oraz Wiceprezeska Zarządu Forum Pracodawców Północy. Wykładowczyni Wydziału Zarządzania i Ekonomii Politechniki Gdańskiej i Członkini Komitetu Monitorującego Program Interreg Południowy Bałtyk.

SKRÓTY JAKO NOWA MOWA FIRMOWA

Jeszcze dwie dekady temu język biurowy w Polsce był stosunkowo prosty. Spotkanie było spotkaniem, pilne zadanie sprawą na wczoraj, a informacja do wiadomości notatką do przeczytania.

Dziś wchodząc do przeciętnej firmy, można odnieść wrażenie, że wylądowaliśmy na międzynarodowym lotnisku. Wszędzie wokół pojawiają się skróty, tajemnicze akronimy i trzyliterowe zaklęcia: „wyślij mi to ASAP”, „FYI – klient prosi o update”, „potrzebny follow-up po callu”.

Panująca globalizacja

Źródła tej zmiany są dość oczywiste. Globalizacja i rosnąca rola korporacji sprawiły, że język pracy stał się hybrydą polskiego i angielskiego. Firmy o strukturze międzynarodowej, raportujące do centrali w Londynie czy Nowym Jorku, zaczęły używać skrótów jako wspólnego kodu. Dzięki nim komunikacja między pracownikami różnych krajów stawała się szybsza, a przynajmniej takie było założenie.

Co ciekawe, skróty takie jak ASAP (as soon as possible) czy FYI (for your information) funkcjonują w obiegu, nawet gdy wszyscy rozmówcy są Polakami. Nie chodzi tylko o wygodę, to też element pewnej kultury korporacyjnej, w której angielski ma rangę języka prestiżowego. Tak jak w różnych grupach społecznych powstają własne kody językowe, tak i w korporacjach „język skrótów” stał się znakiem przynależności. Mówiąc „FYI”, zamiast „do wiadomości”, pracownik pokazuje, że zna reguły gry i czuje się częścią zespołu.

Na co dzień w firmach krąży jeszcze więcej takich językowych skrótowców. W mailach pojawia się EOD (end of day) oznaczający, że zadanie trzeba skończyć do końca dnia albo COB (close of business), czyli do zamknięcia biura. W trakcie spotkań słyszymy o KPI (key performance indicators), SLA (service level agreement) czy POC (proof of concept). Niektórzy używają nawet skrótów z obszaru HR, jak PTO (paid time off) lub z działów sprzedaży – np. MQL i SQL (marketing qualified lead, sales qualified lead). Ten katalog stale się poszerza. Wraz z każdą nową metodologią zarządzania czy narzędziem cyfrowym pojawiają się kolejne zestawy liter, które szybko przenikają do codziennej korespondencji i rozmów.

Pojawiające się trudności

Problem zaczyna się przy nadmiarze skrótów zamieniającym komunikację w hermetyczny szyfr. Nowi pracownicy, którzy nie przeszli jeszcze pełnej „inicjacji”, gubią się w gąszczu akronimów. Wiele firm tworzy też własne skróty wewnętrzne. Wówczas każdy mail brzmi jak telegram z frontu.

Na dłuższą metę może to prowadzić do swoistego „zubożenia języka”. Zamiast pisać precyzyjnie, chowamy się za enigmatycznymi literkami. W efekcie rozmowa, która mogłaby być klarowna, staje się pełna domysłów.

Dzisiaj wiadomo już, że ASAP, FYI i cała reszta na dobre wpisały się w pejzaż firmowej codzienności. Pytanie tylko, czy potrafimy korzystać z nich mądrze, czy też pozostaniemy więźniami akronimów, które miały nam życie ułatwiać, a czasem je tylko komplikują.

Może warto wrócić do starej zasady: piszmy tak, by odbiorca od razu zrozumiał. W końcu komunikacja w pracy ma służyć efektywności, a nie językowym modom.



ZDROWIE & URODA

PREMIUM

www.expressbiznesu.pl



IDEALNY CZAS
NA REGENERACJĘ SKÓRY

JESIENNA PORA
NA ODBUDOWĘ





IDEALNY CZAS

NA REGENERACJĘ SKÓRY

Okres letni charakteryzuje się intensywnym oddziaływaniem promieni słonecznych oraz wysokich temperatur. W takich warunkach skóra jest narażona m.in. na wysuszenie. Dlatego Katarzyna Jakutowicz, właścicielka salonu kosmetycznego Lilu Cosmetic, podpowiada, w jaki sposób zadbać o nią na jesień.

ROZMAWIAŁ: Przemysła Schenk, ZDJĘCIA: Lilu Cosmetic

Prowadzi Pani salon kosmetyczny Lilu Cosmetic. Jakie zaleca Pani zabiegi dla kobiet na okres jesienny?

Jesień jest idealnym czasem na regenerację skóry po lecie oraz przygotowanie jej na zimę. W tym okresie warto skupić się na zabiegach, które złuszcza, nawilżają i odmładzają skórę. Dlatego polecam m.in. peelingi chemiczne, kuracje laserowe, infuzję tlenową, maski algowe czy mezoterapię.

Właśnie, wspomniała Pani o mezoterapii, która jest często stosowana w kosmetologii. Na czym ona polega?

Polega na wprowadzeniu substancji aktywnych bezpośrednio w głąb skóry, najczęściej do warstwy mezodermy (czyli środkowej warstwy skóry). Ten zabieg poprawia kondycję skóry. Do tego nawilża ją, odżywia oraz stymuluje regenerację. Warto zaznaczyć, że wyróżnia się dwa jej rodzaje: mezoterapię igłową oraz mezoterapię mikroigłową. Mezoterapia jest pomocna w przypadku zmęczonej i przesuszonej skóry, czy worków pod oczami. Ten zabieg stanowi też dobre rozwiązanie w obliczu m.in. zmarszczek.

Z jakimi problemami odnośnie kondycji skóry zmagamy się po okresie letnim, aby na jesieni doprowadzić ją do odpowiedniej kondycji?

Po lecie skóra często wymaga intensywnej regeneracji, ponieważ przez okres tych ciepłych i słonecznych miesięcy była narażona na wiele szkodliwych czynników. Słońce, wysoka temperatura, słona woda, klimatyzacja i wiatr mogą znacznie pogorszyć jej kondycję. Dlatego właśnie jesień jest idealnym momentem, aby zadbać o cerę oraz naprawić letnie „szkody”. Więc zachęcam do korzystania z szerokiej oferty zabiegów sprawdzających się w takiej sytuacji.

Jakie zabiegi Pani zaleca mężczyznom na okres jesienny?

Warto zaznaczyć, że męska skóra różni się od kobiecej, ponieważ jest grubsza, wolniej się starzeje oraz posiada więcej gruczołów łojowych. Mimo tego też wymaga odpowiedniej pielęgnacji, zwłaszcza po okresie letnim. Dlatego polecam zabiegi nawilżające oraz regenerujące, do których należą np. infuzja tlenowa, czy maska algowa. Można też rozważyć oczyszczanie manualne twarzy, czy peeling kawitacyjny. Coraz więcej mężczyzn korzysta z profesjonalnej pielęgnacji, bo widzą, że warto. Dlatego wszystkich zapraszam, a na miejscu z pewnością dobierzemy odpowiedni zabieg.

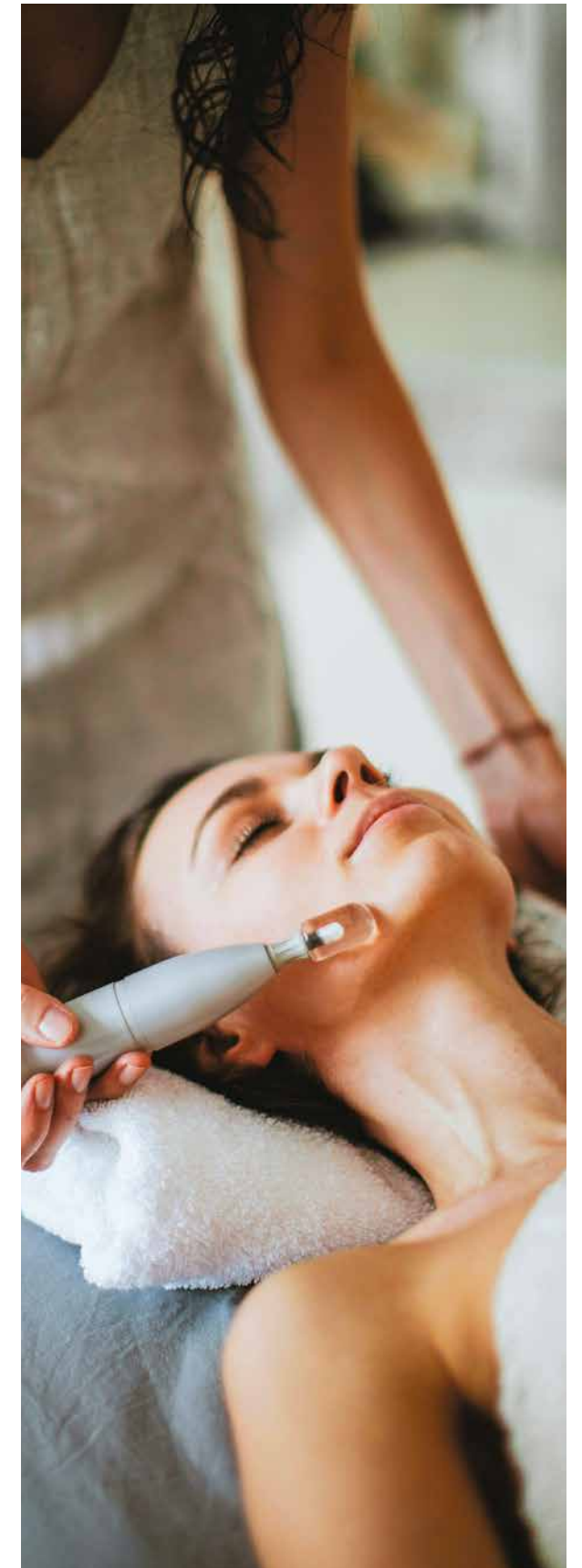

JESIENNA PORA NA ODBUDOWĘ

TEKST: Przemysła Schenk, ZDJĘCIA: materiały prywatne



Promienie letniego słońca mają znaczący wpływ na skórę i cerę, przez to jak intensywnie występują. Jesień, jako że jest mniej słoneczna, jest idealnym momentem, by dogłębnie zadbać i zregenerować organizm.

Dlatego warto pomyśleć o zabiegach regeneracyjnych lub też rozważyć bardziej inwazyjne, żeby odwodniona skóra została zadbana. Lato powoduje jej przesuszenie, przez co właśnie w okresie jesiennym potrzebuje intensywnej pielęgnacji. Dlatego zapytaliśmy o propozycje odpowiednich zabiegów przedstawicielki branży beauty.



Malwina Markowska

właścicielka Kashmir Spa

- Jesień jest najlepszym momentem, aby sięgnąć po intensywniejsze terapie stymulujące skórę i ciało. W Kashmir Spa, które prowadzę od 14 lat, łączymy doświadczenie z nowoczesnymi technologiami medycznymi, żeby osiągać naturalne i długotrwałe efekty. To czas laseroterapii przebudowującej, zabiegów redukujących przebarwienia, zamykających naczynia i usuwających rumień. Polecamy również biostymulatory tkankowe, mezoterapię igłową i mikroigłową, a także radiofrekwencję mikroigłową. Nie zapominamy też o modelowaniu sylwetki po lecie. Dlatego skutecznie wspiera je Endermologia LPG oraz fala uderzeniowa.



Aleksandra Miara

kosmetolog i trycholog w Klinice Medycyny Estetycznej i Kosmetologii Marii Van De Zell w Sopocie

- Jesień to idealny czas, aby zadbać o odwodnioną skórę po lecie i zregenerować ją po intensywnym działaniu promieni słonecznych. To także czas, by poddać ją nieco bardziej inwazyjnym zabiegom takim jak radiofrekwencja mikroigłowa, która w połączeniu z odpowiednią pielęgnacją, stymuluje odnowę skóry, przywracając jej jędrność i elastyczność. Idealnie jako zabieg liftingujący i odmładzający sprawdzi się również laser frakcyjny. Warto wspomnieć, że jesienią chętnie też powracamy do zabiegów epilacji laserowej na ciało, które wykonywane w serii dają najlepsze rezultaty.



Joanna Gocałek

właścicielka MARIS Instytut Urody

- Jesień jest doskonałym momentem, aby pomyśleć o zabiegach regeneracyjnych oraz odmładzających, bo skóra po lecie często jest przesuszona i wymaga intensywnej pielęgnacji. Mniejsza ekspozycja na słońce sprzyja głębokim peelingom chemicznym, które wyrównują koloryt i redukują przebarwienia. To również doskonały moment na kuracje laserowe i mezoterapię, ponieważ poprawiają jędrność, nawilżenie oraz elastyczność skóry. Warto też rozpocząć depilację laserową, by w kolejne lato cieszyć się komfortem idealnie gładkiej skóry.



**DOROTA
SOBIENIECKA-KAŃSKA**

Dyrektor Gdańskiego Klubu Biznesu. Wydawca, dziennikarka, wykładowca, doradca public relations, media relations, etyki biznesu i CSR. Absolwentka filologii polskiej Uniwersytetu Gdańskiego. Członkini Rad Konsultacyjnych przy Hevelianum, wydziałach Ekonomii i Zarządzania oraz Fizyki Technicznej i Matematyki Stosowanej Politechniki Gdańskiej, Rzecznika MŚP, Fundacji Hospicyjnej Pomorza Dzieciom. Członkini Rady Programowej Konferencji „Solidarni w rozwoju” Open Eyes Economy Summit. Doradca public relations w wielu firmach i instytucjach. Redaktorka i tłumaczka wydawnictw książkowych. Członkini Pomorskiej Rady Przedsiębiorczości i Pomorskiego Zespołu ds. Kobiet.

CHAOS I KOSZTY

Poproszono mnie o wzięcie udziału w dyskusji o pilotażowym projekcie wprowadzonym już w lipcu tego roku, a dotyczącym wdrożenia czterodniowego tygodnia pracy. Pomysł jest interesujący, ale jeszcze bardziej dyskusyjny.

Gdańska Fundacja Kształcenia Menagerów zorganizowała konferencję „Lider w świecie sprzeczności”. Motywem przewodnim tej edycji jest balansowanie między sprzecznościami. Jest to inicjatywa trafiona w rzecz samą, czyli w punkt! Dotyka jednego z najważniejszych wyzwań współczesnego lidera: łączenia efektywności z dobrostanem. Równocześnie w organizacjach ścierają się różne pokolenia, style zarządzania i podejścia do współpracy, czyli wpisuje mi się w temat.

Abstrakcja dla biznesu

Z punktu widzenia statystycznego, rodzimego, średniego lub małego przedsiębiorcy, skrócenie ustawowego czasu pracy o cały jeden dzień w tygodniu - jest to pomysł chory. Koszty funkcjonowania na rynku, zatrudniając pracowników, których zresztą nie ma. Brakuje w wielu branżach, aż strach pomyśleć, co będzie, jeśli wyjadą sąsiedzi zza wschodniej granicy. Szczególnie w produkcji ciągłej lub usługach to generowanie wzrostu kosztów zatrudnienia o minimum jedną piątą. Za chwilę nastąpi też kolejna podwyżka minimalnego wynagrodzenia. Wzrosną ceny energii, transportu, składki zdrowotne, ubezpieczenie... Dla małych, średnich, a nawet i dużych firm taka regulacja jak czterodniowy tydzień, nawet w elastycznej formie zatrudnienia, jest abstrakcją. Koszty reorganizacji w niepewnych czasach, brak stabilności prawnej, podatkowej czy politycznej są zbyt duże.

Znajomy piekarz powiedział mi, że i tak ledwo wychodzą na swoje ze względu na ceny prądu, etc. Kiedy zapytałam o dobrostan pracowników, to mi odpowiedział, że będą mieli gorszy, jak firma upadnie. Choć nie mamy prawie bezrobocia, to sprawa statystyczna i zależy od branży, to nie znaczy, że to jest zjawisko stałe.

Drażliwa kwestia

Temat państwowych regulacji gospodarki jest trudny, wręcz bolesny. Przedsiębiorcy pragną, żeby państwo jak najmniej wtrącało się odgórnie. Tematy społecznoekonomiczne są trudne, ale koszt dobrostanu pracowników w rozumieniu regulacji pensji minimalnych czy ustawowego czasu pracy może być nie do udźwignięcia przez wielu drobnych przedsiębiorców. Do pilotażu zgłaszają się głównie urzędy, bo one nie ryzykują upadłością.

Z przerażeniem, jako osoba samozatrudniona, czyli dobrowolnie prowadzącą jednoosobową działalność gospodarczą, dowiedziałam się, że ministerstwo chce dodać uprawnień Państwowej Inspekcji Pracy, żeby mogła przekształcać według własnych kryteriów zawarte umowy cywilnoprawne w umowy o pracę. To rzekomo w interesie wykorzystywanych pracowników. Zwracam uwagę, że czasy drapieżnego kapitalizmu minęły. Pracodawca raczej wie, że wydajny pracownik to ten, który pracuje w dobrych warunkach i jest wypoczęty oraz szczęśliwy. Wielu z nas po prostu chce pracować w takim systemie. Nie życzę sobie, żeby mi PIP cokolwiek przekształcał.



LIFESTYLE

PREMIUM

www.expressbiznesu.pl

**TURNIEJ
W KOBIECYM STYLU**

**GASTRONOMIA
NAJWYŻSZYCH LOTÓW**





TURNIEJ

w kobiecym stylu

Na polu golfowym Tokary Golf Club odbyła się druga edycja Mera Spa Golf Cup LADIES – wyjątkowego turnieju dedykowanego kobietom, łączącego sportowe emocje z atmosferą relaksu i luksusu.

TEKST: Przemysław Schenk, ZDJĘCIA: z pola – Ada Miotk, z hotelu – Karolina Bąk



RELAKS PO RYWALIZACJI

Po części sportowej uczestniczki przeniosły się do strefy relaksu. Na panie czekały: baseny, sauny oraz taras Panorama na dachu hotelu, gdzie w promieniach późnoletniego słońca mogły w pełni cieszyć się atmosferą spotkania. Dużym zainteresowaniem cieszyły się także warsztaty Mera Self Care by Healing Earth, podczas których uczestniczki poznawały tajniki naturalnej pielęgnacji twarzy i masażu Gua Sha.

Druga edycja Mera Spa Golf Cup LADIES okazała się wielkim sukcesem. Połączyła sport, zdrowy styl życia i relaks, udowadniając, że golf w kobiecym wydaniu ma wyjątkowy charakter.

Partnerami wydarzenia byli: Healing Earth, Guess, Port Lotniczy Gdańsk, The Collagen Company oraz Gallery Art One.

- Jestem ogromnie wdzięczny partnerom, zawodniczkom i wszystkim osobom, które zaangażowały się w wytworzenie atmosfery oraz organizację tego wydarzenia. Jestem głęboko przekonany, że po takim sukcesie, w ciągu kilku lat Mera Spa Golf Cup Ladies będzie najważniejszym turniejem w kalendarzu kobiecego golfa w Polsce – Krzysztof Szkarłat Manager Mera Spa, pomysłodawca wydarzenia.

TOKARY GOLF CLUB

MEGA SPA GOLF CUP LADIES

31 SIERPNIĄ 2025



Ostatniego dnia sierpnia ponad 30 uczestniczek stanęło na starcie rozgrywek, które rozpoczęły się o godz. 9:30 systemem shotgun. Już w trakcie rundy na dołku nr 6 zawodniczki mogły zregenerować siły dzięki przekąskom serwowanym przez Restaurację RODA.

Po zakończeniu sportowej rywalizacji panie spotkały się w Hotelu Sopot Marriott Resort & Spa, gdzie czekał na nie wykwiwntny lunch autorstwa szefa kuchni Michała Śliwińskiego. Uczestniczki chwaliły smak oraz formę podania dań.

WYŁONIE KROLOWEJ

Kulminacyjnym momentem dnia była ceremonia zakończenia turnieju – koronacja Królowej Mera Spa Golf Cup LADIES 2025. Najważniejszą nagrodą w kategorii Stroke-play Brutto zdobyła Aleksandra Kamińska, która wzorem tradycji wielkoszlemowego The Masters, otrzymała zielony szlafrok symbolizujący jej triumf.

Turniej został rozegrany w trzech kategoriach Stableford Netto (HCP 0–20, HCP 20,1–36 oraz HCP 36,1–54), co pozwoliło na wyrównaną rywalizację golfistek o różnym poziomie zaawansowania.



Kobiety, które inspirowują

Zwieńczeniem trzeciej edycji „Kwiatu Dojrzałości” było uhonorowanie wyjątkowych uczestniczek podczas Gali Finałowej.

TEKST: materiały prasowe, ZDJĘCIA: materiały od organizatora

W warszawskim Arche Hotel Krakowska odbyła się uroczysta Gala Finałowa ogólnopolskiego projektu „Kwiat Dojrzałości 2025”. To już trzecia odsłona inicjatywy, której celem jest promowanie aktywności i sprawczości kobiet w wieku przedemerytalnym oraz emerytalnym. Ten projekt ma wzmacniać poczucie wartości, tworzenie przestrzeni do wymiany doświadczeń oraz inspirowanie do działania niezależnie od metryki.

UHONOROWANIE NIEZWYKŁYCH OSOBISTOŚCI

Do samego finału zakwalifikowało się 24 uczestniczki, które wyłoniono spośród blisko 200 kobiet biorących udział w kilku castingach. Wśród finalistek znalazły się również reprezentantki Polonii amerykańskiej. Gala Finałowa przyciągnęła ponad 200 gości, a każda z uczestniczek miała okazję zaprezentować się w kilku odsłonach scenicznych. Publiczność mogła podziwiać pokazy z udziałem uczestniczek projektu.

Tegoroczna edycja przyniosła tytuły główne dla dwóch niezwykłych kobiet: Izabela Szymczak z Magdalenki zdobyła tytuł „Kwiat Dojrzałości 2025” w kategorii 60+, natomiast Monika Szczepanik z Radomia została wyróżniona jako „Kwiat Dojrzałości 2025” w przedziale wiekowym 50–60 lat.



TRÓJMIEJSKI AKCENT

Wśród uczestniczek projektu była przedstawicielka województwa Pomorskiego - Małgorzata Rosiak, która obecnie mieszka w Gdyni. Zawodowo od ponad 25 lat wspiera przedsiębiorców w uzyskiwaniu dodatkowych dochodów z inwestycji, szczególnie w branży energii odnawialnej i nieruchomości. Inspiruje się słowami Nelsona Mandeli: „Zawsze wydaje się, że coś jest niemożliwe, dopóki nie zostanie TO ZROBIONE”. Kierując się tą maksymą, dąży do realizacji celów.

Korzysta też z wiedzy i doświadczenia uznanych liderów biznesu oraz mówców motywacyjnych, takich jak Brian Tracy, a także polskich ekspertów. Od lat promuje aktywne uczestnictwo w spotkaniach networkingowych, gdzie chętnie poznaje nowych ludzi i wymienia się doświadczeniami.

ARTYSTYCZNE DOPEŁNIENIE

Wieczór uświetniły również występy artystyczne zespołu Caro Dance oraz wokalistki Renaty Dąbkowskiej, która uraczyła zgromadzonych gości takimi własnymi przebojami jak: „Obudź we mnie swoją Wenus” i „Czerwona Jarzębina”.

Podczas liczenia głosów przez jury, publiczność miała okazję obejrzeć również wyjątkowy spektakl „Trędowaty, bo niekochany” w wykonaniu Fundacji Leny Grochowskiej. Poruszające widowisko artystyczne zostało entuzjastycznie przyjęte i idealnie wpisało się w przesłanie gali.

Tegoroczna edycja „Kwiatu Dojrzałości” to 24 niezwykłe kobiety. 24 osobowości. 24 żywe dowody na to, że pasja, odwaga i społeczna energia nie znają granic wieku. Następną odsłoną tego wydarzenia już za rok.

SPORT w Artystycznej Krasie



SOPOCKI HOTEL SHERATON NA JEDEN WIECZÓR ZAMIENIŁ SIĘ PRZESTRZENIĄ, GDZIE DROGI SKRZYŻOWAŁA SZTUKA I BOKS, TWORZĄC NIEZAPOMNIANE WYDARZENIE.

TEKST: Przemysław Schenk, ZDJĘCIA: materiały organizatora



SZTUKA I SPORT W SZCZYTNYM CELU

Celem tej inicjatywy była pomoc projektowi Pod Skrzydłami Mistrzów, w który jest zaangażowany m.in. wspomniany bokser, czy Joanna Jędrzejczyk. Ta inicjatywa jest skierowana do młodzieży z placówek opiekuńczo-wychowawczych. Ma budować w nich mentalność zwycięzcy i wspierać w rozwoju poprzez sport. Program ruszył m.in. w Trójmieście, ale organizatorzy nie ukrywają, że chcą poszerzyć zasięg na inne miasta oraz województwa w całym kraju.

Częścią wydarzenia były licytacje, podczas których zgromadzeni goście mogli wylicytować dwa obrazy autorstwa Krzysztofa Paciorka, czy jedną rzeźbę Michała Furmaniaka. Łakomym kąskiem dla kolekcjonerów różnych pamiątek były też rękawice bokserskie okraszone autografem Dariusza Michalczewskiego.

Finalnie ten sportowy gadżet został sprzedany za 15 tys. zł. Obrazy Paciorka z wizerunkami Mike'a Tysona i Evandera Holyfielda oraz samego Tysona zmieniły właściciela za kwotę po 13 tys. zł każdy. Natomiast rzeźba Furmaniaka została wylicytowana za 10 tys. zł. Wszystkie zebrane środki z tych aukcji wspomogą wspomniany projekt Pod Skrzydłami Mistrzów.



Wernisaż „Sztuka walki” zorganizowany przez Gallery One Art i Make Boxing Art nie ograniczał się jedynie do prezentacji poszczególnych obrazów. Zgromadzeni uczestnicy mogli też wylicytować obrazy, rzeźby, czy rękawice bokserskie z autografem Dariusza Michalczewskiego, który pojawił się podczas wydarzenia. Jego obecność dodała wyjątkowego tonu całemu wernisażowi.



Gastronomia

NAJWYŻSZYCH LOTÓW

PO RAZ KOLEJNY AKADEMIA GASTRONOMICZNA POPRZEZ NOMINACJE DO PRESTIŻOWYCH WYRÓŻNIEŃ DOCENIŁA POLSKIE OSOBISTOŚCI GASTRONOMICZNE. NIE ZABRAKŁO TRÓJMIEJSKICH AKCENTÓW.

TEKST: materiały prasowe, ZDJĘCIA: Daniel Miśko

W historycznym Dworze Artusa w Gdańsku odbyła się uroczysta ceremonia wręczenia nagród AIG Prix oraz Ars Coquinaria 2025. Wśród gości znaleźli się m.in. Prezydent Gdańska Aleksandra Dulikiewicz, Prezydent Międzynarodowej Akademii Gastronomicznej Fabien Petitcolas, władze województwa

pomorskiego, członkowie Międzynarodowej i Polskiej Akademii Gastronomicznej. Nie zabrakło również ubiegłorocznych laureatów nagród Akademii.

COROCZNE NOMINACJE

Akademia Gastronomiczna nominuje

rocznie polskie osobistości gastronomiczne do prestiżowych nagród AIG PRIX, które są przyznawane przez Międzynarodową Akademię Gastronomiczną z siedzibą w Paryżu. Trafiają do wybitnych jednostek i instytucji, które wyróżniają się na obszarze danego kraju międzynarodowym poziomem.

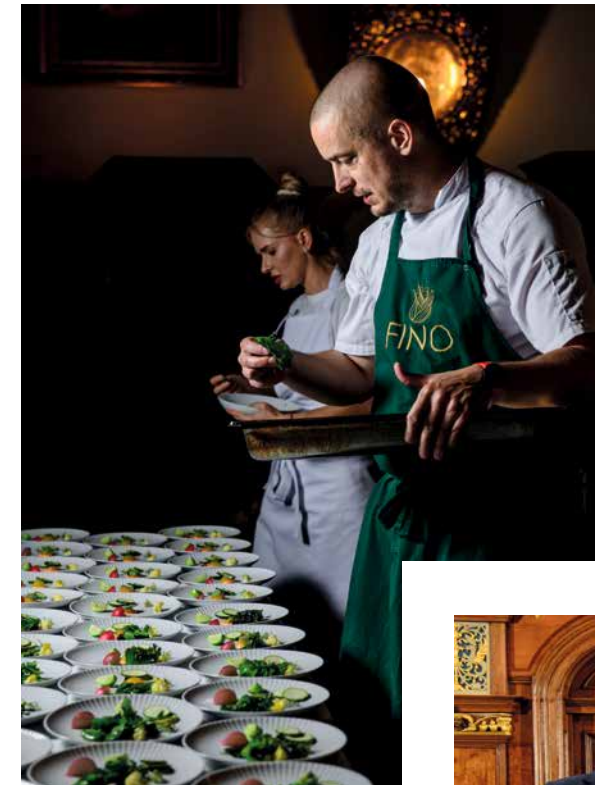

DWA INNE WYRÓŻNIENIA

W tym roku Akademia Gastronomiczna w Polsce przyznała dwie nagrody Ars Coquinaria Przyjacieli Smaku. Obie dla wybitnych osobistości za ich zaangażowanie dla polskiej gastronomii: Tomasza Jakubiaka oraz Jacka Herolda. Niestety laureatów nie ma już wśród nas, dlatego nagrody dla zmarłych mężów odebrały Anastazja Jakubiak oraz Dorota Herold.

Akademia Gastronomiczna w Polsce przyznała także specjalne wyróżnienia dla Miasta Gdańska oraz Miasta Wrocławia, za wyjątkowe sukcesy i zaangażowanie w rozwój i promocję gastronomii w Polsce.

Po zakończeniu oficjalnej części wieczoru zgromadzeni goście mieli okazję docenić kunszt laureatki nagrody Szeffa Przyszłości – Beaty Śniechowskiej, która wspierała przez szesznastoroczny laureata szefa Jacka Koprowskiego z gdańskiej restauracji Fino, przygotowali specjalnie na tę okazję wyjątkową kolację degustacyjną. Za selekcję win odpowiadał laureat nagrody Sommeliera – Jarosław Baranowski oraz sommelier Akademii Gastronomicznej w Polsce Paweł Białęcki.

LAUREACI AIG PRIX 2025

PRIX AU CHEF DE L'AVENIR NAGRODA SZEFA PRZYSZŁOŚCI

Beata ŚNIECHOWSKA, BABA / Młoda Polska (Wrocław)

PRIX AU SOMMELIER NAGRODA SOMMELIERA

Jarosław Baranowski, Restauracja Otwarta (Lublin)

PRIX AU CHEF PÂTISSIER NAGRODA CUKIERNIKA

Sylwia GRÓDZKA-HABA, Pani Foremka (Mysłowice)

PRIX DE LA LITTÉRATURE GASTRONOMIQUE NAGRODA LITERATURY GASTRONOMICZNEJ

Veronika SZWEJK, Mikołajk BATOR

"Ale ferment! Kiszonki, zakwas i przepisy na danie wspierające twój mikrobiom"

PRIX MULTIMEDIA NAGRODA MULTIMEDIÓW

Smaki Gdańska – Projekt Visit Gdańsk



„NERWICA NATRĘCTW”

CZYLI JAK ZABURZENIA MOGĄ ZBLIŻAĆ



– PUK PUK! – KTO TAM?
– ZESPÓŁ TOURETTE’A.
A WRAZ Z NIM
ARYTMOMANIA,
NOZOFobia, PALILALIA,
ZABURZENIE OBSESYJNO-
KOMPULSYJNE, LĘK PRZED
ASYMETRIĄ I REŻYSER
RAFAŁ SZUMSKI. PREMIERA
NOWEGO SPEKTAKL
TEATRU MUZYCZNEGO
W GDYNI, „NERWICA
NATRĘCTW” NADCHODZI
WIELKIMI KROKAMI.

„Nerwica natręctw”, której premierę zaplanowano na 4 października, opowiada o grupie pacjentów czekających na konsultację ze znanym psychiatrą, doktorem Szternem. Każdy z nich mierzy się na co dzień z wyzwaniem, o których część z nas nawet by nie pomyślała. Fryderyk z zespołem Tourette’a nie przestaje przeklinać, Maria kreśli znak krzyża za każdym razem, gdy to słyszy, jednocześnie zastanawiając się, czy nie zapomniała zamknąć drzwi i wyłączyć gazu. Vincent próbuje trochę załagodzić sytuację, jednak jego uwagę pochłaniają głównie cyfry – mężczyzna nie może przestać liczyć. Tymczasem Barbara w panicznej obawie przed zarazkami co chwilę biega myć ręce, a Lili każde własne zdanie powtarza dwa razy. W tym wszystkim Bob z marnym skutkiem próbuje odnaleźć symetrię, na której punkcie ma obsesję, w międzyczasie musi uważać, by nie stanąć na... linii pomiędzy kafelkami. Gdy wszyscy bohaterowie spotykają się w poczekalni doktora Szterna, ich dolegliwości zaczynają wpływać na siebie i wzmacniać działanie, co tworzy przezabawny seans.

TEKST: Patrycja Brodziak, Zuzanna Skibińska, ZDJĘCIA: Laura Borkowska

ZACHOWANIE DOBREGO SMAKU

Choć wszystkie wymienione zaburzenia są ukazywane w krzywym zwierciadle, sztuka nie przekracza granicy dobrego smaku. Postacie budzą sympatię, a ich zaburzenia nie są ośmieszane. Jest wręcz przeciwnie, poprzez śmiech osławiają widza z rzeczywistością osób cierpiących na nerwicę natręctw i inne przypadłości. Pod warstwą komiczną spektaklu kryje się jednak coś więcej. Bohaterowie, którzy z początku są sobie całkowicie obcy, z biegiem czasu stają się dla siebie niezwykle bliscy. Każdy z nich na co dzień czuje się inny, wyobcowany w społeczeństwie. Przy sobie w końcu mogą poczuć się komfortowo oraz zrozumiani. Szybko okazuje się, że nawet (a może zwłaszcza) w obliczu poważnych barier komunikacyjnych, ludzie potrafią znaleźć wspólny język.

„Nerwica natręctw” to sztuka pochodząca z Francji, napisana i wystawiona po raz pierwszy w 2005 roku przez Laurenta Baffiego. Twórca oryginalnej wersji spektaklu, wybrał nazwę „toc toc”. Tytuł stanowi żartobliwą grę słowną – dźwiękowo przypomina pukanie do drzwi, ale znaczeniowo skrywa coś znacznie więcej. We Francji pod skrótem TOC kryje się termin „trouble obsessionnel

compulsif”, czyli „zaburzenie obsesyjno-kompulsywne”. Polski tytuł „Nerwica natręctw” to inna nazwa tego zaburzenia.

ŚWIATOWA OPINIA

Sztuka zdobyła międzynarodową sławę, podbijając szczególnie serca Hiszpanów, którzy na jej podstawie nakręcili film, a teraz trafia na polską scenę w reżyserii Rafała Szumskiego. Jest to debiut tego reżysera na deskach Teatru Muzycznego w Gdyni po wielu sukcesach w teatrach innych miast, m.in. Krakowa, czy Warszawy.

Rafał Szumski często w spektaklach porusza ważne społecznie tematy. Reżyser komentuje współczesny obraz cywilizacji, burzy optymistyczną koncepcję świata i zadaje pytania o życiowe priorytety oraz o naszą odpowiedzialność za środowisko naturalne. Przy tym nie brakuje dużej dozy humoru.

„Nerwica natręctw” to kolejna okazja dla Szumskiego, by poruszyć trudne kwestie. Spektakl w umiejętny sposób łączy komizm z tematem pokonywania własnych ograniczeń i samoakceptacji. „Nerwica natręctw” gwarantuje śmiech i refleksję... a może refleksję nad śmiechem?





NATURALNE PIĘKNO i SYNONIM **KOBIECOŚCI**



BATYCKI jest jedną z najstarszych marek zajmujących się tworzeniem galanterii skórzanej. Właśnie zaprezentowała najnowszą kolekcję, która stanowi gwarancję solidności i unikalnego stylu.

TEKST: BATYCKI, ZDJĘCIA: Malwina Sulima



Imię MADDALENA to swoisty synonim kobiecości, który objawia się naturalnym pięknem, świadomością swojej wartości, autentycznością. To także wybory i decyzje pełne jakości życiowych, które stanowią prawdę, będące wynikiem obserwacji oraz rozpoznania tego, co dobre oraz właściwe.

To kobieta, która doświadcza, czuje, jest pełna empatii, radości, spełnienia, siły twórczej i chęci podzielenia się tym co nosi najlepszego w sobie. MADDALENA to każda z kobiet celebrytka swoje wewnętrzne oraz zewnętrzne piękno, we wszystkich momentach codzienności, gdy przeżywamy szczęście lub trudniejsze chwile.

Mysł przewodnia jesienno zimowej kolekcji: „MADDALENA to Wasz styl, uroda, wyrażanie siebie, to Wasza sukienka i Wasza torebka, kompletna całość, pełnia kobiecości wyrazu.”



TRADYCJA I WIELOLETNIE DOŚWIADCZENIE

BATYCKI jest jedną z najstarszych istniejących marek, zajmujących się tworzeniem unikatowej galanterii skórzanej. Prezentuje tradycję polskiego wzornictwa opartą na długoletnim doświadczeniu w projektowaniu torebek. Wszystkie produkty marki BATYCKI wykonywane są ręcznie w gdańskiej manufakturze. Tworzą je fachowcy najwyższej klasy, posiadający wieloletnią praktykę i mistrzowskie umiejętności.

Ponadczasowość, wyrafinowanie, detal oraz jakość w doborze surowców automatycznie definiują produkty BATYCKI, jako ekskluzywne atrybuty codziennej garderoby. Sygnowane „złotem Bałtyku”, czyli oczkiem z rodzimego bursztynu, będącym oryginalną ozdobą i charakterystycznym symbolem marki, przypominają o genezie oraz miejscu, gdzie narodziła się idea tworzenia torebek. Każdy projekt firmowany logo BATYCKI jest wynikiem aktualnych potrzeb danego pokolenia, mocno osadzonych w szlachetnych wartościach przeszłości oraz zamiłowania do piękna, natury i sztuki.

BATYCKI oferuje szeroki wybór modeli, rozmiarów, kolorów torebek, akcesoriów z najnowszej kolekcji, która spełni oczekiwania każdej klientki poszukującej ponadczasowej, eleganckiej i praktycznej mody. Można je obejrzeć, przymierzyć i kupić w showroomie znajdującym się przy ul. Litewskiej 12 w Gdańsku od poniedziałku do piątku w godzinach 7:00 - 15:00, który znajduje się w niewielkiej odległości od Gdańskiej Starówki. Dodatkowo istnieje możliwość oprowadzenia gości oraz klientów po manufakturze BATYCKI. Możliwe jest także umówienie indywidualnych spotkań w dogodnych godzinach, pod numerem telefonu +48512020302



MADDALENA

new collection autumn/winter 2025

B
BATYCKI



MANUFATURA - SHOWROOM
ul. Litewska 12, Gdańsk
www.BATYCKI.eu



GDAŃSK ŚWIATOWĄ STOLICĄ BURSZTYNU

Po dwóch latach nieobecności hale AMBEREXPO przez kilka dni były opanowane przez AMBERIF - międzynarodowe targi bursztynu i biżuterii.

To wydarzenie było współtworzone przez 170 wystawców, a nie brakowało wystaw, warsztatów, czy ciekawych spotkań np. z Niną Patalon, selekcjonerką reprezentacji Polski kobiet w piłce nożnej. Ponadto odbywało się też m.in. bicie rekordu Polski w szlifowaniu bursztynu, podczas którego uczestnicy targów mogli osobiście oszlifować kamień i zabrać go do domu.

FINAŁOWE ŚCIGANIE

Tradycyjnie w Bartolinie rozegrano ostatni i zarazem finałowy etap MTB Pomerania Maraton 2025.

Start i meta zawodów była rozlokowana przy Stajni Bartolino. Zawodnicy musieli pokonywać wymagające podjazdy i rywalizowali na odświeżonej pętli. Natomiast całej rywalizacji towarzyszyły malownicze widoki. Zawodnicy oraz zawodniczki ścigali się w trzech kategoriach: FUN, SPEED, MEGA. Najlepszymi zawodnikami byli: Tymoteusz Fiedorowicz – kat. FUN (28:51,4), Mikołaj Szeliga – kat. SPEED (1:34:48,7) oraz Artur Sowiński – kat. MEGA (3:07:29).



FESTIWAL kolejowych atrakcji

Gdańskie AMBEREXPO było miejscem Międzynarodowych Targów Kolejowych Trako 2025. To największe i najbardziej prestiżowe w Polsce oraz drugie w Europie spotkanie branży transportu szynowego.

Głównymi atrakcjami tego wydarzenia były m.in. debata o Kolei Dużych Prędkości, wystawa Świat Małej Kolei, czy prezentacja pociągu Vectrain. Przez czas trwania wydarzenia hale AMBEREXPO były wypełnione najnowszymi technologiami, makietami i projektami. Natomiast na torach zewnętrznych można było zobaczyć nowoczesny tabor kolejowy w pełnej krasie.



fol. Metropolia Gdańsk-Gdynia-Sopot FB

DBAŁOŚĆ O GOSPODARKE ODPADAMI

Przedstawiciele samorządów, branży komunalnej, eksperci oraz decydenci uczestniczyli w jednym z najważniejszych wydarzeń w Polsce poświęconych wymianie doświadczeń, dobrych praktyk i innowacyjnych rozwiązań związanych z gospodarką odpadami.

Podczas VII Samorządowego Forum Gospodarki Odpadami dyskutowano o m.in. selektywnej zbiórce odpadów, roli energii w systemie gospodarowania odpadami, czy inwestycjach w infrastrukturę. Uczestnicy mogli również wysłuchać ekspertów dyskutujących m.in. o ograniczeniu wytwarzania odpadów i recyklingu bioodpadów, czy systemie kaucyjnym.

OSTATNIA PROSTA kolarskiej rywalizacji

Przez dwa dni Gdynię opanowali kolarze, którzy rywalizowali w ramach PZU Gran Fondo Gdynia. Te zawody były też finałem cyklu PZU Gran Fondo Series.

Zawodnicy rywalizowali na poszczególnych dystansach: Gran Fondo (127 km), Medio Fondo (80 km) oraz Family Fondo (24 km). W głównym wyścigu najszybszy był Adrian Mrówka z czasem 3:03.39,14. Natomiast na dystansie Medio Fondo najlepszy okazał się Piotr Krakowiak (2:05.11,77). Na Family Fondo najszybciej na mecie zameldował się Nikodem Paszke (43:27,24).



fol. pixabay.com



fol. Metropolia Gdańsk-Gdynia-Sopot FB

METROPOLITARNE DYSKUSJE

Podczas spotkania Rady Obszaru Metropolitalnego Gdańsk-Gdynia-Sopot samorządowcy poruszali kilka ważnych kwestii.

Jednym z tematów dyskusji były postępy prac nad ustawą metropolitalną, o budżecie na 2026 r. oraz o dofinansowaniu z Funduszy Europejskich dla Pomorza. Ponadto gościem spotkania był marszałek Marcin Skwierawski. Opowiedział o nowych priorytetach Komisji Europejskiej, wśród których znalazły się m.in. bezpieczeństwo obywateli i transformacja energetyczna.

NIERUCHOMOŚCI

PREMIUM

www.expressbiznesu.pl

PARTNER DZIAŁU: LUXURIA
ESTATE



SPEŁNIANIE WYMAGAŃ
I BUDOWANIE ZAUFANIA

SPEŁNIENIE
AZJATYCKIEGO SNU





Strategiczna współpraca

ACCO RENT & **LUXURIA ESTATE**
.com

DWIE MARKI. JEDNA WIZJA

Acco Rent – Wynajem nieruchomości

- Wynajem krótkoterminowy, hybrydowy i długoterminowy,
- Kompleksowa obsługa właścicieli i najemców,
- Przygotowanie nieruchomości do najmu,
- Selekcja najemców i obsługa umów,
- Zarządzanie najmem i opieka nad mieszkaniem,
- Transparentne rozliczenia i pełne wsparcie na każdym etapie.

Luxuria – Sprzedaż oraz zakup nieruchomości

- Sprzedaż nieruchomości – apartamentów, domów i rezydencji, także za granicą,
- Doradztwo przy zakupie i sprzedaży nieruchomości,
- Wysokiej klasy prezentacja i marketing nieruchomości,
- Obsługa klienta z zachowaniem dyskrecji i najwyższych standardów,
- Kompleksowe wsparcie od wyceny po finalizację transakcji.

www.accorent.com
tel. 698 444 333

www.luxuria.com.pl
tel. 601 300 143



SPEŁNIANIE WYMAGAŃ i budowanie zaufania

Działa na hiszpańskim rynku deweloperskim od ponad 20 lat. Alberto Lozano Muñoz, Director comercial IkoniaGroup, opowiada o własnych początkach w tej branży oraz o największej inwestycji, jaką jest The Kos.

ROZMAWIĄŁ: Przemysław Schenk, ZDJĘCIA: 4Costas Inmobiliaria Real Estate



Którą z dotychczasowych inwestycji uważa Pan za najbardziej udaną?

The Kos to jedna z inwestycji IkoníaGroup, która wywołała największe emocje i odniosła największy sukces na Costa del Sol. Jest to projekt w wyjątkowej lokalizacji, El Higuerón we Fuengirola. Cechuje się też wyjątkowymi walorami m.in. z luksusową strefą spa, siłownią oraz w całości podgrzewanym domem w zabudowie szeregowej na 3-4 poziomach, zaledwie 500 m od piaszczystej plaży.

Co wyróżnia Państwa na tle innych konkurentów na hiszpańskim rynku nieruchomości?

Jesteśmy firmą zaangażowaną w obsługę naszych klientów. Towarzyszymy im na każdym etapie realizacji danych projektów, ale także po całym procesie. Przy tym działamy w przejrzysty w sposób, zapewniając jak największe zaufanie oraz bezpieczeństwo. Takim sposobem działania dążymy do utrzymania bliskich relacji. Myślę, że jedną z rzeczy, która nas wyróżnia na tle innych konkurentów, jest oferowany przez nas zakres usług. Mam tu na myśli modyfikacje i ulepszenia domów z IkoníaDesign, usługi dekoracyjne i projektowania wnętrz z IkoníaIllusionarte, usługi wynajmu z IkoníaRentals, usługi odsprzedaży z IkoníaState, a nawet sprzątanie, podłączenie prądu oraz wody, usługi concierge itp. z IkoníaServices.

Jak udało się Panu osiągnąć obecną pozycję na rynku?

Zaczyznałem jako niezależny agent nieruchomości w moim rodzinnym mieście (Antequera, Malaga) w 2005 roku. Dzięki mojemu ojcu, który całe życie spędził w branży nieruchomości, zdobyłem ogromną wiedzę na ten temat. Dało mi to możliwość wprowadzenia na rynek nowej inwestycji budowlanej i odejścia od nieruchomości z rynku wtórnego. Od tego czasu moje życie zawodowe zawsze kręciło się wokół budowy nowych domów, procesu, który ekscytuje przyszłych właścicieli oraz nas, osoby z branży, które dbają o to, aby domy spełniały wymagania stawiane przez naszych klientów.

Jakie są obecne inwestycje IkoníaGroup w Hiszpanii?

Posiadamy kilka inwestycji w całej Hiszpanii. Znajdujemy się w Madrycie, Alicante, Walencji, Murcji, Maladze, Getafe i Marbelli, gdzie posiadamy nieruchomości o wartości ponad 10.000.000 euro.

Proszę zdradzić plany inwestycyjne na przyszłość.

Chcemy nadal rozwijać markę i jej pozycję w Hiszpanii, ale także na arenie międzynarodowej, aby budować większe zaufanie i pozycję w sektorze nieruchomości.

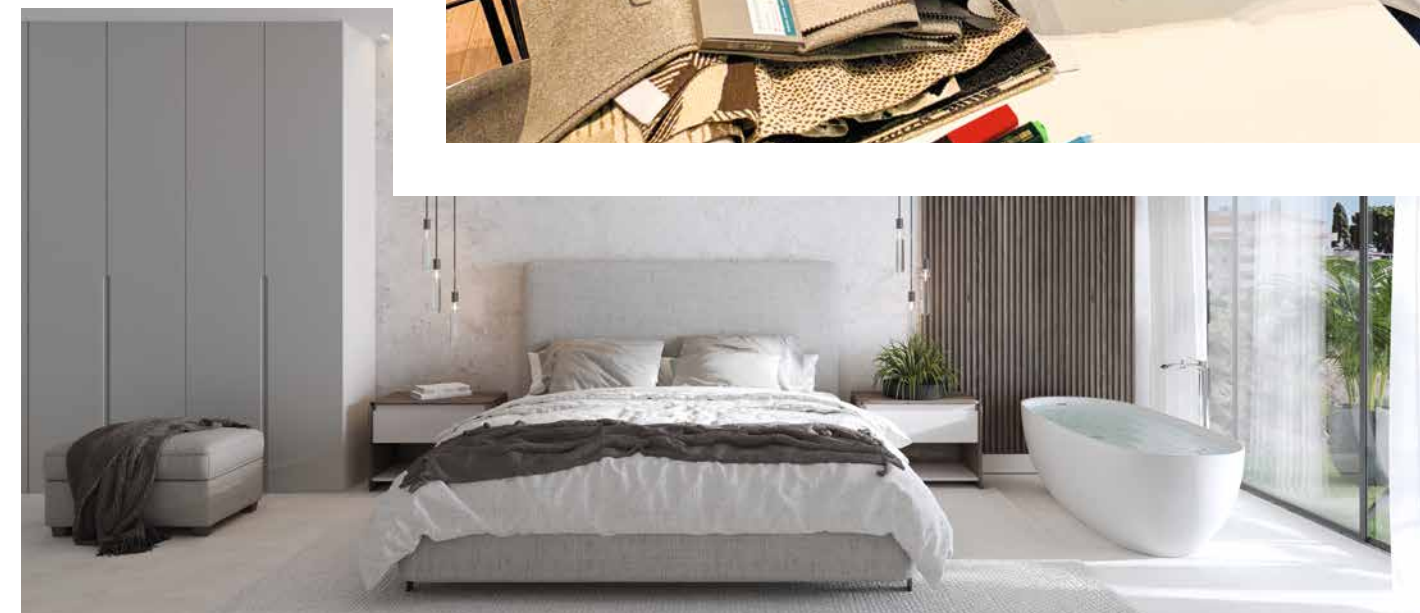

Spełnienie azjatyckiego snu

Kambodża coraz wyraźniej zaznacza swoją obecność na mapie światowych kierunków inwestycyjnych.

TEKST: Przemysław Schenk,
ZDJĘCIA: IM Capital Holding

Obok turystów przyciąga dziś także inwestorów, którzy dostrzegają ogromny potencjał dynamicznie rozwijającego się rynku nieruchomości. Zanim jednak zdecydujemy się na zakup, warto poznać podstawowe regulacje obowiązujące w tym kraju.

TYPY WŁASNOŚCI NIERUCHOMOŚCI

Kambodża jest jednym z nielicznych krajów Azji Południowo-Wschodniej, który umożliwia obcokrajowcom pełnoprawny zakup nieruchomości w budynkach wielomieszkaniowych. Inwestorzy zagraniczni mogą nabywać na wyłączność nieruchomości położone na kondygnacjach powyżej parteru, ciesząc się pełnią praw własności.

Dodatkowym atutem jest fakt, że własność w Kambodży może być potwierdzona poprzez tzw. hard title – najwyższą formę aktu własności gruntu i budynku, uznawaną bezpośrednio przez centralne ministerstwa. To rozwiązanie gwarantuje maksymalny poziom bezpieczeństwa prawnego dla inwestora. Takie przepisy wyróżniają Kambodżę na tle sąsiednich rynków: w Tajlandii obcokrajowcy mogą posiadać maksymalnie 49% powierzchni budynku, w Wietnamie własność jest ograniczona do 50-letnich koncesji, a w Laosie czy Indonezji cudzoziemcy w ogóle nie mają prawa do zakupu nieruchomości na własność.

Dzięki temu rynek nieruchomości w Kambodży pozostaje wyjątkowo atrakcyjny. Łączy bezpieczeństwo inwestycji z pełnią praw własności oraz rosnącym potencjałem turystycznym regionu.

PORT YVES PALACE – NOWY WYMIAR LUKSUSU NA KOH RONG

Na tle lokalnego rynku szczególnie wyróżnia się projekt **Port Yves Palace** – pierwszy pięciogwiazdkowy aparthotel na wyspie Koh Rong. Inwestycja oferuje 151 luksusowych Apartamentów z panoramicznymi widokami na Zatokę Tajlandzką i stanowi unikatową okazję także dla inwestorów

zagranicznych. W tym przypadku możliwy jest zakup Apartamentów z pełnym prawem własności (freehold), co w tej części Azji należy do rzadkości.

Apartamenty w Port Yves Palace powstają na działce objętej tytułem Hard Title, co dodatkowo wzmacnia bezpieczeństwo transakcji. Właściciele zyskują nie tylko prawo do nieruchomości, ale również dostęp do prywatnej, 90-metrowej plaży, strefy SPA, basenów, barów, salonów VIP, butików oraz przestrzeni konferencyjnych.

LUKSUS, DOŚWIADCZENIE I WIZJA

Projekt wyznacza nowy standard architektury i luksusu na wyspie Koh Rong. Jego realizatorką jest polska businesswoman Iwona Kmieć, która ma na koncie prestiżowe inwestycje w regionie, w tym luksusowy Apsara Resort. Jej kolejne przedsięwzięcia konsekwentnie wzmacniają pozycję wyspy jako jednej z najbardziej ekskluzywnych destynacji w Azji Południowo-Wschodniej.

Dzięki silnym relacjom z rządem i lokalnymi władzami, które dostrzegły potencjał oraz wiarygodność projektu i zdecydowały się go aktywnie wspierać, inwestycja zyskuje stabilność, bezpieczeństwo czy ugruntowaną pozycję na rynku. To pierwsze przedsięwzięcie o tak dużej skali na Koh Rong, które ma na celu stać się symbolem nowoczesnego, międzynarodowego rozwoju turystyki i nieruchomości w Kambodży.

OFERTA INWESTYCYJNA

Ceny Apartamentów w Port Yves Palace zaczynają się od 105 770 USD i obejmują w pełni umeblowane wnętrza w standardzie pięciogwiazdkowego hotelu. Projekt uchodzi za jedną z najbardziej obiecujących realizacji na rynku międzynarodowym, oferując wysoką stopę zwrotu i kilkuletni okres zwrotu z inwestycji.

Więcej informacji dostępnych jest na stronie www.imholdco.com lub pod adresem e-mail: info@imholdco.com.

NOWY ŚWIAT Ostoja II etap



Jezioro Twoim sąsiadem

📍 Barniewice, przy Gdańsku Osowej

makuratinvest.pl • sprzedaz@makuratinvest.pl • 607 030 845

GOSPODARKA PŁYNAŁA NA DWÓCH FALACH

Województwo pomorskie to region, który od wieków żyje dzięki morzu. Porty w Gdańsku i Gdyni są niczym dwa wielkie płuca – to one pompują tlen w gospodarkę regionu i nadają jej rytm.

Bez nich Pomorze byłoby jedynie pięknym miejscem na wakacje. Dzięki nim staje się graczem w globalnym handlu.

Różnorodność lokalna

Pomorskie nie zatrzymało się na nabrzeżu terminali przeładunkowych dwóch naszych wiodących portów. Ostatnie lata to dynamiczny rozwój regionu jako ośrodka innowacji i nowoczesnych usług. Trójmiasto przyciąga nie tylko centra badawczo-rozwojowe, firmy IT, twórców start-upów. Obok przemysłu morskiego wyrastają jak grzyby po deszczu nowe gałęzie związane z nowoczesnymi technologiami gospodarki cyfrowej, energetycznej, wodorowej a ostatnio na czasie zbrojeniowej w tym obronnej. Ten dwubiegowy charakter jest największą siłą Pomorza, ale też wyzwaniem. Bo o ile Trójmiasto kwitnie jako metropolia, o tyle mniejsze miasta regionu muszą walczyć o tożsamość gospodarczą. Słupsk, Bytów, Malbork czy Chojnice nie mogą konkurować z Trójmiastem skalą inwestycji czy prestiżem. Szukają innych ścieżek, rozwijając turystykę, wspierając lokalną przedsiębiorczość, budując wokół siebie sieci małych i średnich firm. To ważne, bo gospodarka regionu powinna być zróżnicowana i nie może opierać się tylko na jednym motorze napędowym, portowym, czy technologicznym.

Te same problemy

Pomorskie ma też ogromny potencjał w obszarach, które dopiero zdobywają znaczenie – w energetyce odnawialnej. Morze, które przez stulecia dawało chleb dzięki rybołówstwu i żegludze, dziś staje się przestrzenią dla farm wiatrowych a wybrzeże dla elektrowni atomowej. To kolejny dowód na to, że Pomorze potrafi łączyć tradycję z nowoczesnością. Jednak droga do sukcesu nie jest prosta. Gospodarka regionu rozwija się nierówno, a różnice między metropolią a peryferiami bywają coraz bardziej widoczne. O ile w Gdańsku czy Gdyni dość łatwo znaleźć pracę w branżach związanych z nowymi technologiami, o tyle w mniejszych miastach młodzi ludzie często nie mają takiej perspektywy. To tłumaczy, dlaczego wielu z nich wciąż decyduje się wyjechać do Trójmiasta, czy dalej. Cierpią na tym przedsiębiorcy z tych mniejszych miejscowości, gdyż metropolia wysysa potencjał ludzki. Tu pojawia się najważniejsze pytanie: jak sprawić, by sukces gospodarczy Trójmiasta nie kończył się na obwodnicy? Czasy się zmieniają, ale wyzwania polityczne, gospodarcze i społeczne pozostają podobne od wielu lat.

Otwarte drzwi

Pomorskie ma jednak atut, którego nie da się zignorować, czyli otwartość. Od lat uczyliśmy się jej dzięki kontaktom międzynarodowych poprzez porty, handel międzynarodowy, wielokulturowość. Tu szybciej niż w innych regionach rozumie się, że przedsiębiorczość to nie tylko zarabianie, ale także budowanie wspólnoty i jakości życia. To właśnie ta otwartość może być kluczem do zrównoważonego rozwoju. Łącząc porty, innowacje, lokalną przedsiębiorczość, tym samym stając się jednym z najbardziej dynamicznych regionów w Europie. Życzylibyśmy sobie tego.



TOMASZ LIMON

Prezes Zarządu i Dyktor Zarządzający Pracodawców Pomorza. Popularyzator zasad etyki i społecznej odpowiedzialności biznesu, osobiście zaangażowany w realizację i rozwój ekonomii społecznej. Uczestnik prac wielu organów przedstawicielskich m.in. Pomorskiej Rady Przedsiębiorczości, Rady Regionów Konfederacji Lewiatan, Sztabu Pomorskich Przedsiębiorców. Członek wielu szacownych gremiów m.in.: Konwentu Gospodarczego Związku Uczelni im. Daniela Fahrenheita, Rady Ekspertów Wydziału Ekonomicznego Uniwersytetu Gdańskiego, Rady Konsultacyjnej Wydziału Zarządzania Politechniki Gdańskiej, Rady Fundacji Gdańskiej, Jest przewodniczącym Rady Fundacji Theatrum Gedanense oraz Rady Fundacji Pracodawców Pomorza. Konsul Honorowy Republiki Łotewskiej.

HISZPANIA

DRUGIM DOMEM POLAKÓW



HISZPAŃSKIE NIERUCHOMOŚCI CIESZĄ SIĘ CORAZ WIĘKSZĄ POPULARNOŚCIĄ WŚRÓD POLSKICH INWESTORÓW, CO POTWIERDZAJĄ TEŻ LICZBY PIERWSZEGO PÓŁROCZA 2025. W CZYM TKWI TAJEMNICA TAKIEJ TENDENCJI?

TEKST: Przemysław Schenk/Agnes Inversiones, ZDJĘCIA: pixabay.com

Pierwsze półrocze przyniosło kolejny rekord w wykonaniu polskich nabywców domów i apartamentów w Hiszpanii. Według danych Registradores de España zakupili oni już 2 083 nieruchomości, z czego blisko 1 100 od kwietnia do czerwca 2025 r. Na taką sytuację wpływa kilka kluczowych czynników m.in. bezpieczeństwo, czy sytuacja gospodarcza Hiszpanii.

POLACY W TOP10

Dokładnie 1 085 nieruchomości w Hiszpanii, zakupionych przez Polaków

II kwartale 2025 r., uplasowało nas na dziewiątej pozycji w rankingu zagranicznych inwestorów, zwiększając udział w rynku do 4,5%. W stosunku do analogicznego okresu 2024 r. liczba transakcji wzrosła o 8%.

Równocześnie prowincja Malaga umacnia swą pozycję wśród topowych lokalizacji. Według raportu Lucas Fox, 30% ofert zakupu najbardziej ekskluzywnych hiszpańskich nieruchomości przypada na ten region, uwzględniając m.in. Costa del Sol. Tam luksusowe wille są kupowane z myślą jako o drugim domu (ok. 60%), a prawie 30% osób myśli o stałym zamieszkanianiu.

REGION Z DUŻĄ POPULARNOŚCIĄ

Costa del Sol jest czołową lokalizacją, na którą decydują się polscy inwestorzy, ale też myślący o Hiszpanii jako miejscu do stałej przeprowadzki. Wzrasta też liczba transakcji oraz ich wartość, która w przypadku apartamentów mieści się w przedziale 400 tys. - 1,5 mln euro, a luksusowe wille mieszczą się w cenach od 2 do 6 mln euro. Choć nie brakuje też znacznie wyższych ofert. Pomimo wielu zalet m.in. ponad 300 słonecznych dni w roku, rozwinięta infrastruktura i wysoki poziom usług, Marbella ze średnimi cenami nieruchomości rzędu 5 000 euro/m² stanowi konkurencję dla polskich miast. W szerokiej ofercie można znaleźć też przystępne ceny zaczynające się od 350 tys. euro.

Według Eurostat, ceny nieruchomości w Hiszpanii w I kwartale 2025 r. wzrosły o 12,3% w stosunku do analogicznego okresu rok wcześniej. Najnowsze dane Consejo General del Notariado wskazują na wzrost cen domów w Hiszpanii o 6,7% i spadek ich sprzedaży (kwiecień - maj 2025 r.) w całym kraju o 2%, a w Andaluzji - o 6,5%.

HISZPAŃSKIE REGULACJE

W ostatnim czasie nastąpiły zmiany w przepisach, ale ich skutki jeszcze nie odbiły się na cenach nieruchomości. Jednak to może się

zmienić zwłaszcza w obliczu wprowadzonych regulacji w kwietniu br. Część z nich dotyczyła krótkoterminowego wynajmu nieruchomości. Ich właściciele muszą posiadać licencje turystyczne, których uzyskanie wymaga spełnienia szeregu warunków narzuconych prawnie, np. musi posiadać klimatyzację, dodatkowe zmiany pościeli, gaśnice czy apteczkę. Inne zmiany prawne zastrzegają walkę z „okupas”, obejmując rozpatrywanie przypadków nielegalnego zajęcia nieruchomości przez sądy w innych kategoriach. Od momentu wniesienia sprawy do sądu, ma ona zostać rozpatrzona w ciągu maksymalnie 15 dni. Następnie wyrok ma zostać wydany w ciągu kilku dni od rozprawy.

Dodatkowo od lipca tego roku uzyskanie zgody na tzw. turystyczny wynajem wymaga większości 3/5 głosów danej wspólnoty mieszkańców. Właściciele takich nieruchomości mają też obowiązek zgłoszenia ich do Registro Único de Alquiler Turístico, otrzymując tym samym Numero de Registro Único del Alquiler (NRUA), który obowiązkowo ma zostać publikowany na wszelkich portalach, przy każdej ofercie wynajmu krótkoterminowego. Władze Hiszpanii egzekwują już nowe przepisy, wzywając poszczególne serwisy do usuwania dziesiątek tysięcy ofert bez numeru licencji turystycznej.

Jednak te zmiany nie zmieniają jednego panującego trendu, że Hiszpania, w tym region Costa del Sol w oczach Polaków jawi się jako atrakcyjne miejsce do inwestycji w nieruchomości.



Odkryj swój
RAJ
NA ZIEMI

*Wybrane oferty
nieruchomości
PREMIUM
w Kambodży
i Hiszpanii*

LUXURIA
ESTATE



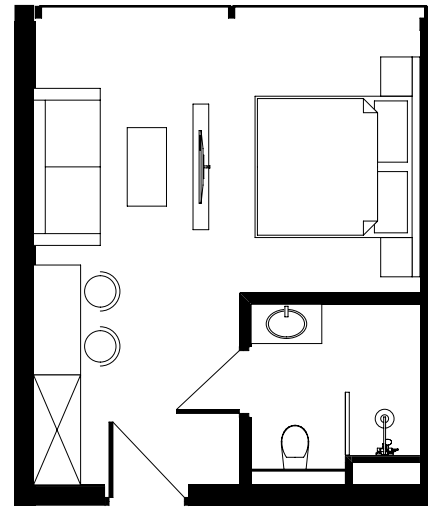

Port Yves Palace – Apartament DS-3 Double for Single, Jungle View

🏷️ 105.770 USD

Inwestycja Port Yves Palace to wyjątkowa propozycja dla osób poszukujących prywatności w egzotycznym otoczeniu kambodżańskiej wyspy Koh Rong. Apartament DS-3 Double For Single to kompaktowe rozwiązanie, łączące komfort i funkcjonalność w kameralnym układzie. Dzięki przemyślanej aranżacji wnętrza, apartament zapewnia wygodę zarówno dla właściciela, jak i gości korzystających z niego w ramach wynajmu turystycznego.

Z panoramicznymi widokami na tropikalną dżunglę oraz luksusowym standardem hotelowym, DS-3 jest doskonałą propozycją dla osób ceniących prywatny azyl i jednocześnie chcących korzystać z pełnej infrastruktury pięciogwiazdkowego resortu.

Katarzyna Jakutowicz
k.jakutowicz@expressy.pl
+48 517 132 297

- 26,51 m²
- Panoramiczne okna z widokiem na dżunglę
- W pełni bezobsługowa inwestycja
- Dostęp do ekskluzywnej infrastruktury: SPA, baseny infinity, bar, VIP lounge
- Prywatna plaża o długości 90 m

LUXURIA
ESTATE

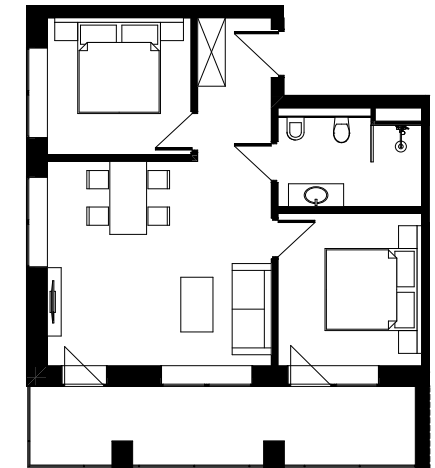

Port Yves Palace – Apartament L-1 Lux, Sea View

🏷️ 256.960 USD

Wyobraź sobie poranki, kiedy budzisz się w przestronnym apartamencie z widokiem na lazurowe wody Morza Południowochińskiego. Model Lux 1 w Port Yves Palace został stworzony po to, aby każdy dzień był doświadczeniem luksusu i harmonii z tropikalną naturą. Na ponad 52 m² powierzchni otrzymujesz elegancki salon z częścią jadalną, komfortowe sypialnie oraz prywatną strefę relaksu, z której roztacza się niezapomniany widok na morze. Dodatkowo, pełen dostęp do udogodnień resortu – od basenów infinity, przez SPA i lounge bar, aż po prywatną plażę – sprawia, że pobyt w Port Yves Palace staje się wyjątkowym stylem życia, a nie tylko posiadaniem apartamentu.

Co więcej, apartament L-1 to także bezobsługowa inwestycja, dzięki profesjonalnemu operatorowi, który zajmuje się wynajmem, obsługą i promocją.

Piotr Ruszewski
p.ruszewski@expressy.pl
+48 601 300 143

- 52,55 m²
- Dwie sypialnie, salon z częścią jadalną, łazienka
- Wykończenie w standardzie 5-gwiazdkowego hotelu
- W pełni bezobsługowa inwestycja
- Dostęp do ekskluzywnej infrastruktury: SPA, baseny infinity, bar, VIP lounge, butik
- Prywatna plaża o długości 90 m

LUXURIA
ESTATE



Estepona

🏷️ 405.000 EUR - 593.750 EUR

Ekskluzywny kompleks 87 domów jednorodzinnych położonych przy polu golfowym, w zachodniej części Estepony – w sąsiedztwie nowego szpitala i z łatwym dostępem do Marbelli, Sotogrande i lotnisk.

Domy z 3 sypialniami, 2 łazienkami, prywatnymi tarasami i niektóre z solarium z widokiem na morze. Nowoczesny styl, marmurowe podłogi, elektryczne rolety i wanna z hydromasażem zapewniają komfort i elegancję.

- 3 sypialnie, 2 łazienki
- Widok na morze i pole golfowe
- Tarasy, solarium, piwnice
- Spa, siłownia, baseny
- Marmurowe podłogi
- Wanna z hydromasażem
- Blisko szpitala i świetna komunikacja

Katarzyna Jakutowicz
k.jakutowicz@expressy.pl
+48 517 132 297

LUXURIA
ESTATE



Benalmádena Costa

🏷️ 590.000 EUR - 1.200.000 EUR

Ekskluzywny kompleks 28 apartamentów w jednej z najbardziej prestiżowych lokalizacji – Torremuelle, Benalmádena Costa. Położony na lekkim wzniesieniu, oferuje panoramiczne widoki na Morze Śródziemne, a południowa ekspozycja zapewnia maksymalne nasłonecznienie przez cały dzień.

Każda z rezydencji została zaprojektowana z myślą o przestrzeni, naturalnym świetle i nowoczesnym komforcie życia. Wnętrza są przestronne, jasne i wyposażone w systemy wentylacji krzyżowej, a detale wykończenia świadczą o wyjątkowej dbałości o jakość. Kuchnie marki Modulnova harmonijnie współgrają z przestrzenią dzienną, a projekt wnętrz został stworzony przez renomowanego architekta Ismaela Méridę.

- 3 sypialnie, 2 łazienki
- Widok na morze
- Nowoczesna architektura
- Kuchnie Modulnova, projekt wnętrz: Ismael Mérida
- Baseny zewnętrzny i kryty, siłownia
- Prywatny parking podziemny
- Komórki lokatorskie

Piotr Ruszewski
p.ruszewski@expressy.pl
+48 601 300 143

LUXURIA
ESTATE

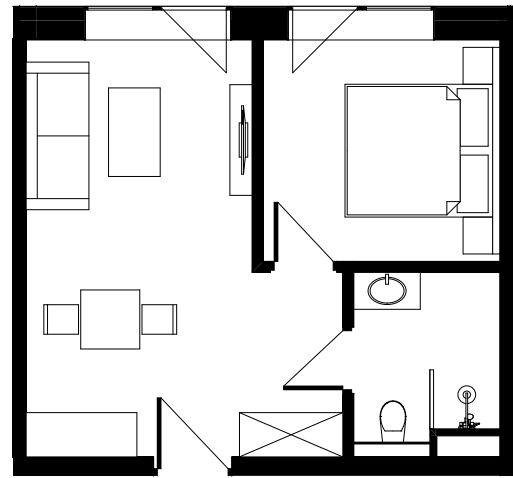

Port Yves Palace – CLASSIC C-1 Jungle Sunset View

🏠 120.295 USD

Nowa inwestycja Port Yves Palace to pierwszy tak prestiżowy projekt apartamentowy na kambodżańskiej wyspie Koh Rong. To unikalne połączenie prywatnej własności apartamentu z luksusowym standardem pięciogwiazdkowego hotelu. Kupując apartament, stajesz się pełnoprawnym właścicielem, a jednocześnie częścią większego kompleksu zarządzanego przez profesjonalny zespół. Dzięki temu możesz cieszyć się prywatnymi pobytami w egzotycznym klimacie, a w pozostałym czasie apartament generuje dla Ciebie stały dochód z wynajmu turystycznego.

CLASSIC C-1 Jungle Sunset View to propozycja dla osób, które marzą o własnym azylu na Koh Rong. Elegancki apartament łączy komfort, funkcjonalność i spektakularne widoki na tropikalną wyspę i zachody słońca.

Katarzyna Jakutowicz
k.jakutowicz@expressy.pl
+48 517 132 297

- 34,37 m²
- część dzienna, sypialnia, łazienka
- 14 dni darmowego pobytu właścicielskiego co roku
- Luksusowe wykończenie w standardzie 5-gwiazdkowym hotelowym
- Dostęp do ekskluzywniej infrastruktury: SPA, baseny infinity, bary, VIP lounge
- 90-metrowa plaża tylko dla rezydentów

LUXURIA
ESTATE

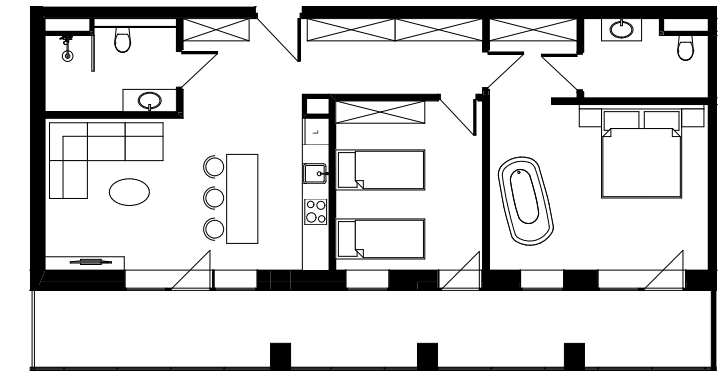

Port Yves Palace – SUPERIOR Sea View

🏠 284.086–292.855 USD

Port Yves Palace to nowoczesny koncept apartotelu, który daje Ci pełną własność apartamentu oraz komfort usług pięciogwiazdkowego resortu. Profesjonalny operator dba o wynajem, obsługę i promocję, a Ty możesz cieszyć się własnym apartamentem podczas pobytów właścicielskich i jednocześnie korzystać z atrakcyjnych przychodów pasywnych.

SUPERIOR Sea View to apartamenty stworzone z myślą o najbardziej wymagających inwestorach. Położone na najwyższych piętrach kompleksu, zapewniają absolutną prywatność i zachwycające widoki na Morze Południowochińskie oraz sąsiednią wyspę Koh Rong Samloem.

- 76–79 m²
- Master bedroom z widokiem na morze
- Apartament przeznaczony dla 6 osób
- Tylko 4 takie apartamenty w całym projekcie
- 14 dni darmowego pobytu właścicielskiego co roku
- Luksusowe wykończenie w standardzie 5-gwiazdkowego hotelu
- Apartotelowy model inwestycyjny z wysokim ROI
- Dostęp do ekskluzywniej infrastruktury: SPA, baseny infinity, bary, VIP lounge, butik
- 90-metrowa plaża

Piotr Ruszewski
p.ruszewski@expressy.pl
+48 601 300 143

LUXURIA
ESTATE



Estepona – Centrum / Port

🏷️ 669.000 EUR - 1.080.000 EUR

Nowoczesne osiedle zlokalizowane w sercu Estepony, zaledwie kilka kroków od plaży i strefy portowej. Inwestycja obejmuje 74 apartamenty z 2, 3 i 4 sypialniami, rozmieszczone w 4 blokach.

Do dyspozycji mieszkańców: baseny zewnętrzne i kryte z podgrzewaną wodą, wspólne ogrody, przestrzeń coworkingowa, salon klubowy z kuchnią oraz putting green. Każdy apartament posiada miejsce parkingowe, komórkę lokatorską oraz kuchnię wyposażoną w sprzęt AGD Siemens/Bosch.

- 3 sypialnie, 2-3 łazienki
- Blisko plaży i portu w Esteponie
- Baseny zewnętrzne i kryte
- Coworking, salon klubowy
- Parking podziemny i komórki lokatorskie
- Kuchnie z AGD Siemens/Bosch

Piotr Ruszewski
p.ruszewski@expressy.pl
+48 601 300 143

LUXURIA
ESTATE

Marbella – Domy Bliźniak

🏷️ 860.000 EUR - 1.800.000 EUR

Nowoczesne bliźniaki zlokalizowane zaledwie 300 m od plaży, w prestiżowej części Marbelli – w sąsiedztwie luksusowych hoteli, pól golfowych i klubów takich jak Nikki Beach. Blisko do Starego Miasta i Puerto Banús.

Domy na dwóch poziomach, z prywatnym ogrodem, tarasem, przestronnym salonem z otwartą kuchnią oraz 3 sypialniami i 2-3 łazienkami. Wysoki standard wykończenia: ogrzewanie podłogowe, klimatyzacja aerotermiczna, podwójne szyby i umeblowane wnętrza.

- 2-3 łazienki, gościnna toaleta
- 300 m od plaży i Nikki Beach
- Prywatny ogród i taras
- Ogrzewanie podłogowe, klimatyzacja
- Basen, siłownia, coworking
- Dwa miejsca parkingowe w garażu podziemnym

Katarzyna Jakutowicz
k.jakutowicz@expressy.pl
+48 517 132 297

LUXURIA
ESTATE

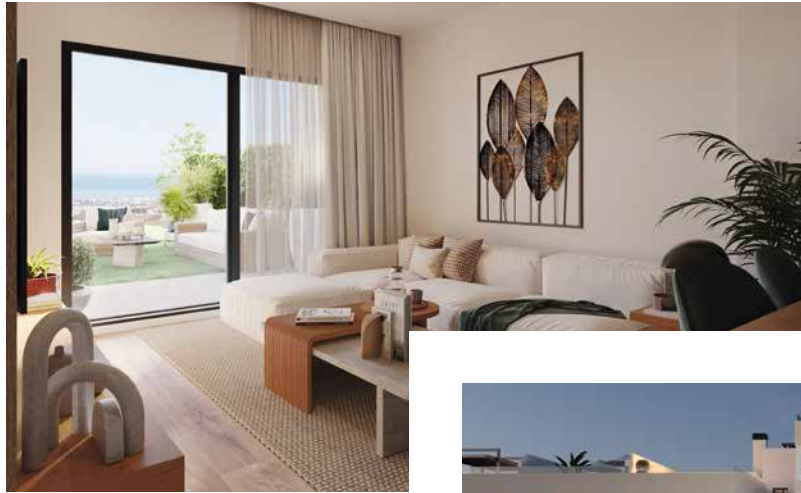

Torrox

🏠 199.000 EUR-302.000 EUR

Styl życia zaprojektowany z myślą o dobrym samopoczuciu.

W Sea Views by Puerto Narixa będziesz nie tylko cieszyć się swoim domem, ale także rozległymi wspólnymi obszarami zaprojektowanymi w celu poprawy jakości życia. Siłownia, basen, miejskie ogrody i tereny zielone zachęcają do relaksu, dbania o zdrowie i cieszenia się naturą bez opuszczania domu. Puerto Narixa ma stać się punktem odniesienia dla zdrowego życia na Costa del Sol. Dzięki rozległym terenom zielonym, czystej energii i projektowi, który priorytetowo traktuje dobre samopoczucie mieszkańców, jest to znacznie więcej niż osiedle mieszkaniowe - to nowy sposób życia, w którym natura i komfort łączą się płynnie.

Katarzyna Jakutowicz
k.jakutowicz@expressy.pl
+48 517 132 297

- 2 sypialnie, 2 łazienki
- Ekskluzywny kompleks z prywatnym dostępem do plaży
- Południowa orientacja - naturalne światło przez cały dzień
- Przestronny, zadaszony taras z widokiem na Morze Śródziemne

LUXURIA
ESTATE



Torremolinos

🏠 496.000 EUR-1.350.000 EUR

Nowa inwestycja oferująca 21 ekskluzywnych apartamentów w doskonałej lokalizacji w Torremolinos, zaledwie kilka minut spacerem od plaży La Carihuela i portu w Benalmádena.

Kompleks skierowany na południe składa się z apartamentów, w tym: jeśli właściciel sobie tego zażyczy, apartamenty na parterze mogą mieć także prywatny basen z ogrodem i penthouse'ów z prywatnymi basenami, rozmieszczonych na parterze, pierwszym i drugim piętrze, a także penthouse'ów. Domy składają się z 2 lub 3 sypialni, 2 łazienek (niektóre z toaletą i pralnią), w pełni wyposażonej kuchni i prywatnych tarasów.

- Nowoczesna fasada z naprzemiennymi tarasami i roślinnością zapewniającą prywatność
- Zamknięty parking
- Teren sportowy na świeżym powietrzu (kalistenika)
- Prywatne, zielone przestrzenie rekreacyjne
- Zorientowany na południe - dla maksymalnego nasłonecznienia
- 5 minut spacerem do plaży La Carihuela i portu Benalmádena
- Spokojna okolica z wysokim standardem życia

Piotr Ruszewski
p.ruszewski@expressy.pl
+48 601 300 143

LUXURIA
ESTATE



La Cala de Mijas

🏠 410.000 EUR - 1.450.000 EUR

Położone na łagodnym wzniesieniu z panoramicznym widokiem na Morze Śródziemne, to luksusowe osiedle zapewnia wyjątkowy komfort życia na Costa del Sol. Inwestycja znajduje się zaledwie 600 metrów od szerokich, piaszczystych plaż i tętniącego życiem centrum La Cala de Mijas – urokliwego miasteczka z lokalnymi restauracjami typu chiringuito, promenadą nadmorską oraz pełną gamą udogodnień.

Nowoczesna architektura harmonijnie łączy się z naturalnym otoczeniem, oferując mieszkańcom prywatność, bezpieczeństwo i wyjątkowe warunki do wypoczynku. Średnio 320 słonecznych dni w roku pozwala cieszyć się bezstreskim stylem życia – od relaksu przy basenie po rodzinne popołudnia na placu zabaw.

Piotr Ruszewski
p.ruszewski@expressy.pl
+48 601 300 143

- Luksusowe apartamenty
- z widokiem na morze
- Zaledwie 600 m do plaży i centrum La Cala de Mijas
- Basen w stylu plażowym
- Plac zabaw dla dzieci
- Prywatność i bezpieczeństwo na terenie zamkniętym
- Nowoczesna architektura i wysoki standard wykończenia

LUXURIA
ESTATE

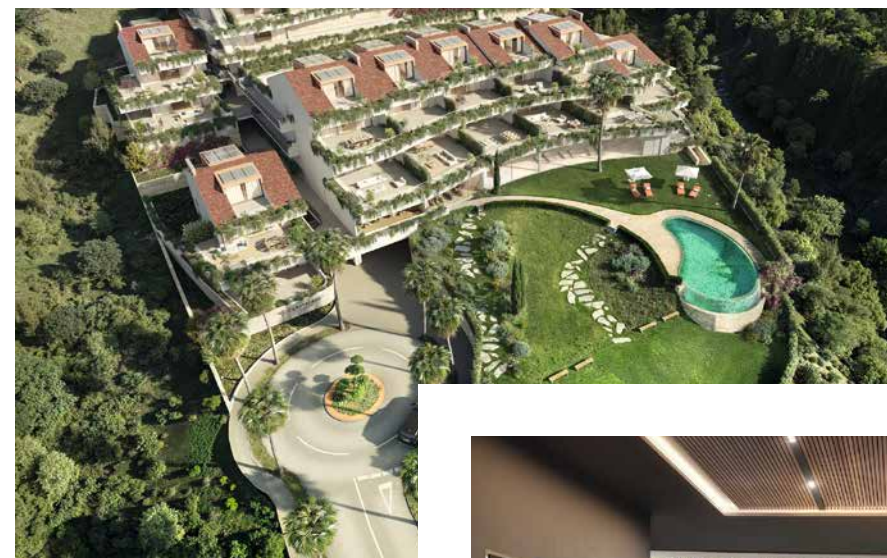

Benalmadena

🏠 800.000 EUR - 1.200.000 EUR

Ekskluzywny butikowy kompleks 28 apartamentów położony na wzniesieniu w prestiżowej dzielnicy Torremuelle, Benalmádena Costa. Wszystkie rezydencje zorientowane są na południe i oferują panoramiczne widoki na Morze Śródziemne oraz maksymalne nasłonecznienie przez cały dzień.

Przestronne apartamenty z 3 sypialniami mają nowoczesny układ, naturalną wentylację i eleganckie wykończenia. Kuchnie renomowanej marki Modulnova zostały płynnie zintegrowane z częścią dzienną.

Do dyspozycji mieszkańców: kryty i odkryty basen, siłownia oraz klubowy salon z przestrzenią coworkingową.

Katarzyna Jakutowicz
k.jakutowicz@expressy.pl
+48 517 132 297

- Butikowy kompleks z 28 apartamentami
- Apartamenty z 3 sypialniami
- Otwarty układ wewnątrz i panoramiczne widoki na morze
- Kuchnie Modulnova
- Wysokiej jakości wykończenia
- Kryty i odkryty basen
- W pełni wyposażona siłownia
- Salon klubowy z przestrzenią coworkingową
- Doskonałe nasłonecznienie i naturalna wentylacja

LUXURIA
ESTATE



RYSZARD STOPA
Kancelaria Radcy Prawnego

Ryszard Stopa radca prawny prowadzący Kancelarię Radcy Prawnego od 1986 r. Doradza przedsiębiorcom z zakresu między innymi prawa energetycznego, bankowego, stocznioowego i budowlanego. Reprezentuje również osoby fizyczne we wszelkich sprawach sądowych i pozasądowych. Arbitr Sądów Arbitrażowych, Rozjemca, Mediator, Inżynier Kontraktu, członek Stowarzyszenia Inżynierów Doradców i Rzeczników SIDIR.

DOSTOSOWANIE DO POSTĘPUJĄCEJ TECHNOLOGII

Obecnie trwają prace nad rządowym projektem ustawy o zmianie ustawy – Prawo budowlane oraz niektórych innych ustaw (druk nr 1379).

To działanie ma na celu uproszczenie procesu inwestycyjno-budowlanego oraz dostosowanie przepisów do postępującej cyfryzacji. Projekt, przyjęty przez rząd w czerwcu 2025 r., zakłada ograniczenie zbędnych formalności oraz przyspieszenie realizacji inwestycji.

Ułatwienie i doprecyzowanie

Jednym z głównych założeń nowelizacji jest zwiększenie liczby inwestycji niewymagających pozwolenia na budowę, a nawet zgłoszenia. Przykładowo, budowa niewielkich kolumbariów, kiosków do 15 m², przepustów, kontenerów telekomunikacyjnych, czy przydomowych schronów do 35 m² będzie możliwa na podstawie zgłoszenia. Całkowicie bez formalności będzie można realizować np. maszty flagowe do 7 m, drobne obiekty przy boiskach oraz niewielkie instalacje OZE do 3 m wysokości.

Nowelizacja przewiduje także doprecyzowanie przepisów dotyczących budowy domów do 70 m² oraz wprowadza tzw. „żółtą kartkę” – ostrzeżenie od nadzoru budowlanego dla inwestora, który naruszył przepisy, bez natychmiastowego wszczęcia postępowania administracyjnego. Inwestor będzie miał szansę na usunięcie uchybień.

Krok ku uproszczeniu

W zakresie cyfryzacji przesunięto termin obowiązkowego prowadzenia dziennika budowy wyłącznie w wersji elektronicznej z 2029 r. na 2034 r., uwzględniając trudności we wdrażaniu cyfrowych rozwiązań. Dodatkowo, na terenach zamkniętych – m.in. wojskowych – nadal możliwe będzie prowadzenie dzienników papierowych.

Projekt ustawy stanowi istotny krok w kierunku uproszczenia procedur i zwiększenia elastyczności dla inwestorów, przy jednoczesnym zachowaniu bezpieczeństwa oraz nadzoru nad realizowanymi inwestycjami.

SAMORZĄDOWY

Express Biznesu

www.expressbiznesu.pl

SZTUMSKA
OCZYSZCZALNIA
ŚCIEKÓW NA NOWO

OŚWIATA JAKO
SAMORZĄDOWA
PRZYSZŁOŚĆ



SZTUMSKA

oczyszczalnia ścieków na nowo

PWiK w Sztumie pod koniec ubiegłego roku ogłosiło przetarg nieograniczony na przebudowę i rozbudowę miejskiej mechaniczno-biologicznej oczyszczalni ścieków. 2 września 2025 roku podpisana została umowa, a tydzień później nastąpiła uroczysta inauguracja projektu, połączona z przekazaniem placu budowy.

TEKST I ZDJĘCIA: Newater



Przekazanie placu budowy pod nową oczyszczalnię

Generalnym Wykonawcą inwestycji jest konsorcjum, na czele którego stoi NEWATER sp. z o.o. Po zakończeniu prac Sztum będzie mógł poszczycić się drugą oczyszczalnią tej wielkości w kraju, w której zostanie zastosowana technologia MBR (membrany), traktowana jako tzw. IV stopień oczyszczania.

- Podchodzimy do tego zadania z dużym entuzjazmem, zwłaszcza, że będziemy tu wdrażać w dużej skali technologię membran. MBR pozwala na pozbycie się ze ścieków cząstek mikroplastiku, farmaceutyków i ogromnej większości szkodliwych bakterii czy wirusów. W Sztumie MBR (filtracja membranowa osadu czynnego) to będą dwa równoległe ciągi - każdy o średniej przepustowości 1650 m³/dobę. Ogółem średnia przepustowość obiektu po modernizacji wyniesie 5500 m³/dobę, a przepustowość maksymalna 6200 m³/dobę. W ciągu każdej godziny na oczyszczalni będą wpływać ścieki w średniej ilości 165 m³/h i maksymalnej aż 413 m³/h – mówi Robert Malik, prezes Zarządu NEWATER.

WAŻNA INWESTYCJA LOKALNIE

Uzyskana w ten sposób czystość mikrobiologiczna ścieków oczyszczonych kwalifikuje je do nazwania powtórnie wodą, która nie jest zagrożeniem dla ekosystemów wodnych. Po oczyszczeniu trafi do korytarzy wodnych i zlewni, objętych programem Natura 2000 oraz Obszaru Chronionego Krajobrazu doliny Nogatu/Wisły.

- Obecna oczyszczalnia, pomimo przeprowadzonej w latach 2019-2022 modernizacji, z uwagi na wieloletni okres eksploatacji może w przyszłości nie spełniać wymagań środowiskowych. Projekt, mimo nazwania modernizacją, zakłada w rzeczywistości budowę całkowicie nowego obiektu o wysokiej skuteczności oczyszczania. Będzie to nowoczesny obiekt, dający gwarancję bezpieczeństwa ekologicznego jeziora Parleta i jeziora Kaniewskiego. Wszystko powstanie na gruntach Przedsiębiorstwa Wodociągów i Kanalizacji w Sztumie. To oznacza, że unikniemy czasochłonych uzgodnień pomiędzy Wykonawcą a właścicielami gruntu – wyjaśnia Sławomir Kłopotowski, prezes PWIK Sztum.

Obecna oczyszczalnia ostatnią modernizację przeszła w 1997 roku, więc już 28 lat temu. Zgodnie z zapisami umowy, prace powinny zostać zakończone do końca września 2027 roku.



Bartosz Mazerski
burmistrz Miasta
i Gminy Sztum

- Przygotowania do budowy nowej oczyszczalni rozpoczął jeszcze mój poprzednik.

W połowie 2024 r., dzięki dobrze przygotowanemu wnioskowi przez

PWiK Sztum otrzymaliśmy dofinansowanie z NFOŚiGW w kwocie nieco powyżej 51 mln zł. To długo wyczekiwana inwestycja na terenie naszej Gminy. Cieszę się, że podpisaliśmy umowę, a za dwa lata Sztum będzie miał najnowocześniejszą oczyszczalnię na Pomorzu. Mamy nadzieję, że dzięki niej przyciągniemy do miasta kolejnych inwestorów, dla których możliwość bezpiecznego przesyłu na gminną oczyszczalnię własnych ścieków przemysłowych okaże się kluczowym czynnikiem biznesowej decyzji. To szansa na rozwój i wzrost gospodarczy.

#FunduszeEuropejskie



W tym miejscu stanie nowa, membranowa oczyszczalnia ścieków Sztum

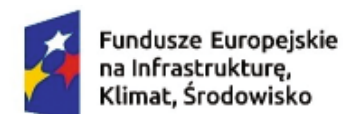

Fundusze Europejskie
na Infrastrukturę,
Klimat, Środowisko



Rzeczpospolita
Polska

Dofinansowane przez
Unię Europejską



Projekt „Przebudowa i rozbudowa miejskiej mechaniczno-biologicznej oczyszczalni ścieków w Sztumie” nr FENX.01.03-IW.01-0007/23 otrzymał dofinansowanie w ramach programu Fundusze Europejskie na Infrastrukturę, Klimat, Środowisko 2021-2027, działanie FENX.01.03 „Gospodarka wodno-ściekowa”. Wartość całkowita przedsięwzięcia wynosi 89 236 552,07 zł. PWiK Sztum Sp. z o.o. uzyskała dofinansowanie z Narodowego Funduszu Ochrony Środowiska i Gospodarki Wodnej w wysokości nie większej niż 50 404 872,68 zł. #FunduszeEuropejskie



GALA

RANKINGU GMIN WOJEWÓDZTWA POMORSKIEGO 2025

JUŻ 28 LISTOPADA

**URZĄD MARSZAŁKOWSKI
WOJEWÓDZTWA POMORSKIEGO**

SALA IM. LECHA BĄDKOWSKIEGO
(SALA OKRĄGŁA)

OŚWIATA

JAKO SAMORZĄDOWA PRZYSZŁOŚĆ

W Chmielnie samorządowcy zwracali uwagę na rolę gminy w ochronie młodzieży czy koniecznych zmian w edukacji.

TEKST: Przemysław Schenk, ZDJĘCIA: Rafał Laskowski



Grzegorz Kryger, Pomorski Kurator Oświaty

Związek Gmin Pomorskich zorganizował I Pomorskie Forum Oświaty Samorządowej, podczas którego przedstawiono strategię oraz działania na rzecz efektywnego rozwoju oświaty w pomorskich gminach. W tym dwudniowym wydarzeniu brali udział prezydenci, burmistrzowie oraz wójtowie z poszczególnych jednostek samorządowych województwa pomorskiego. Mieli okazję wysłuchać wielu ciekawych oraz merytorycznych prelekcji.

ZNACZENIE OŚWIATY W KONTEKŚCIE PRZYSZŁOŚCI

Podczas konferencji poruszono szereg ważnych kwestii, w tym przedstawiono rolę gminy w ochronie zdrowia psychicznego dzieci i młodzieży. Ponadto opowiadano o zmianach demograficznych jako determinancie funkcjonowania szkół w województwie pomorskich w latach 2020–2024. Następnie zgromadzeni uczestnicy spotkania wysłuchali prelekcji, której tematem był wpływ zmian demograficznych na organizację sieci szkół w gminie.

Potem zdradzono odpowiedź na pytanie: Jak przygotować i realizować dobrą, efektywną strategię rozwoju oświaty, w kontekście zmian demograficznych? Jeszcze pierwszego dnia Grzegorz Kryger, Pomorski Kurator Oświaty, przedstawił zmiany w systemie oświaty, w szczególności w zakresie funkcjonowania małych szkół. Przybliżył również szczegóły współpracy gmin z organem nadzoru pedagogicznego.

Drugiego dnia konferencji uczestnicy podczas poszczególnych prelekcji mieli okazję poznać główne zadania organu prowadzącego w obszarze oświaty, czy zdobyć wiedzę w zakresie finansowania zadań oświatowych. Zwieńczeniem wydarzenia była prezentacja projektu „Pomorskie Mosty Międzypokoleniowe” realizowanego w ramach konkursu grantowego SWP w obszarze edukacji pn. „Łączymy pokolenia”.





od lewej: Jarosław Gąrbicz, Wójt gminy Borzytuchom, Ireneusz Gospodarek, Burmistrz Bytowa, Jerzy Wójtowicz, Burmistrz Miastka, Tadeusz Klein, Wójt Gminy Linia



insp. Anna Kos
Zastępca Komendanta Wojewódzkiego Policji w Gdańsku



Włodzimierz Michalski, Wójt Gminy Przywóz



od lewej: Jerzy Bańka, Wójt Cewic, Bogusława Engelbrecht, Ryszard Szybajło, Burmistrz Miasta Człuchów



od lewej: Arkadiusz Gliniecki, burmistrz Czarnej Wody, Sylwester Patrzykąt, wójt gminy Bobowo, Sławomir Czechowski, Wójt Gminy Skórcz



Grzegorz Pietrzak, wójt gminy Koczala



Michał Śtiwiński, Ogólnopolski Operator Oświaty



Anna Czarnowska,
rzeczniczka prasowa Wojewódzkiego Szpitala
Psychiatrycznego im. prof. Tadeusza Bilikiewicza w Gdańsku



Marek Gumowski, Departament Edukacji



100 lat

OSP w SIERAKOWICACH

Ochotnicze straże pożarne od lat czuwają nad bezpieczeństwem mieszkańców. Strażacy ochotnicy zraszają się, by nieść pomoc innym. Właśnie oni najczęściej pierwsi docierają na miejsce zdarzenia.

TEKST I ZDJĘCIA: UG Sierakowice



Na terenie Gminy Sierakowice działa pięć jednostek OSP: w Mójuszu, Kamienicy Królewskiej, Tuchlinie, Gowidlinie oraz w Sierakowicach. To właśnie ta ostatnia jednostka obchodzi wyjątkowy jubileusz 100-lecie swojego istnienia w tym roku. Od początku działalności strażaków wspierał lokalny samorząd, a Gmina Sierakowice do dziś pozostaje ich nieodłącznym partnerem. Systematycznie inwestuje w nowoczesny sprzęt, pojazdy, umundurowanie i infrastrukturę, co pozwala na sprawne przeprowadzanie akcji.

SUMIENNE ROZWIJANIE DZIAŁALNOŚCI

Według oficjalnych dokumentów OSP w Sierakowicach powstała 22 lutego 1925 r., choć niektóre źródła podają, że działała już wcześniej. Pierwszym prezesem jednostki był Stefan Formela. Zanim strażacy dysponowali samochodem, sprzęt gaśniczy przewożono konnymi furmankami. Pierwsze lata działalności upłynęły głównie na walce z pożarami, co było związane z ówczesnym stanem budownictwa – strzechy, papa dachowa i drewniane ściany.

W czasie obchodów 5-lecia istnienia straży tytuł prezesa honorowego oraz srebrną odznakę oficerską otrzymał ks. Bernard Łosiński, który odegrał kluczową rolę w powstaniu jednostki. Po 14 latach działalności OSP w Sierakowicach wybuchła II wojna światowa, a straż została zlikwidowana. Od 1942 r., aby uniknąć poboru do armii niemieckiej, wielu młodych Kaszubów rozpoczęło służbę w niemieckiej straży pożarnej. W czasie wojny jednostka otrzymała nowy samochód i sprzęt gaśniczy, a także doczekała się budowy remizy przy zbiegu dzisiejszych ulic Lęborskiej i Dworcowej.

Po wyzwoleniu w 1945 r. straż w Sierakowicach została reaktywowana. Rok później odbyło się walne zebranie, podczas którego na prezesa wybrano Jakuba Leyka. W kolejnych latach jednostka systematycznie się rozwijała, stając się coraz lepiej umundurowana i zmotoryzowana.



NOWA REMIZA, NOWE MOŻLIWOŚCI

W 1986 r. wmurowano kamień węgielny pod nową remizę w ówczesnej lokalizacji, przy ul. ks. B. Sychty. Była to ważna inwestycja, możliwa dzięki ściślejszej współpracy strażaków z lokalnym samorządem. Dziś OSP Sierakowice jest jedną z najlepiej wyposażonych jednostek w regionie.

Strażacy nie ograniczają się wyłącznie do działań ratowniczych. Angażują się w działalność szkoleniową, kulturalną, społeczną i charytatywną. Biorą udział w zawodach sportowo-pożarniczych, przyciągając do siebie młodzież. Przez lata remizy były miejscem, w którym skupiało się życie kulturalne wsi. Organizowano tam przedstawienia teatralne, czy zabawy taneczne. Ochotnicy chętnie podejmowali inicjatywy profilaktyczne, edukacyjne i integrujące lokalną społeczność.

Z okazji jubileuszu stulecia powstała książka „100 lat w służbie. Historia ochotniczej straży pożarnej”, dokumentująca bogatą historię i wkład sierakowickich strażaków ochotników w życie gminy. Publikacja została zadedykowana Śp. Druhowi Krystianowi Dułakowi, który w sierpniu 2025 zginął tragicznie podczas akcji ratowniczo-gaśniczej. Cześć Jego pamięci.

NOWA JAKOŚĆ KSZTAŁCENIA W ZDROWIU I SREBRNEJ GOSPODARCE

Jeszcze kilka lat temu Pomorska Medyczna Szkoła Policealna w Sztumie działała w zabytkowych murach szpitala.

TEKST: Urząd Marszałkowski Województwa Pomorskiego, ZDJĘCIA: Powiat Sztumski



Dziś jej uczniowie i nauczyciele mogą cieszyć się nowoczesnym obiektem, który powstał w rekordowym czasie i stał się jedną z największych edukacyjnych inwestycji regionu.

BUDOWA Z MYŚLĄ O PRZYSZŁOŚCI

Nowy gmach szkoły kosztował 9 mln zł, a dodatkowe 3 mln zł udało się pozyskać dzięki wsparciu samorządu województwa. Decyzja o jego budowie była bezpośrednio związana z rozwojem sztumskiego szpitala, który w najbliższych latach zyska m.in. nowoczesny Zakład Opiekuńczo-Leczniczy.

– Budowa szkoły była koniecznością, ale też ogromną szansą. Chcieliśmy stworzyć przestrzeń odpowiadającą współczesnym potrzebom edukacji i zdrowia. Dzięki temu zysaliśmy nie tylko nowoczesny obiekt dydaktyczny, ale też możliwość rozbudowy szpitala, który będzie służyć mieszkańcom powiatu przez kolejne dekady – mówi Leszek Sarnowski, starosta sztumski.

PONAD 60 LAT TRADYCJI

Historia placówki sięga 1960 roku. Wtedy w wydzielonej części szpitala powstało Liceum Medyczne Pielęgniarstwa dla 37 uczniów. Od tamtej pory szkoła wykształciła ponad 3,6 tys. absolwentów – pielęgniarki, położne, opiekunów medycznych czy masażystów. Dziś kształci w zawodach szczególnie potrzebnych w branży zdrowia i srebrnej gospodarki: opiekun medyczny, terapeuta zajęciowy, technik masażysta, technik usług kosmetycznych czy opiekunka dziecięca.

WSPARCIE SAMORZĄDU I FUNDUSZY UNIJNYCH

Nowy obiekt to nie tylko mury, ale i wyposażenie – najnowocześniejsze pracownie, sprzęt do nauki zawodu oraz możliwości zdobywania praktycznych umiejętności na kursach czy stażach. To efekt konsekwentnej polityki regionu, który stawia na rozwój szkolnictwa zawodowego.

– Samorząd Województwa Pomorskiego od lat inwestuje w edukację zawodową. Chcemy, aby szkoły takie jak ta w Sztumie przygotowywały specjalistów w zawodach kluczowych dla przyszłości, a do takich należy zdrowie i srebrna gospodarka. Nowy budynek i wyposażenie to gwarancja, że młodzi ludzie będą uczyć się w warunkach na miarę XXI wieku – podkreśla Agnieszka Baranowska, Członkini Zarządu Województwa Pomorskiego.

SZKOŁA BLISKO LUDZI I RYNKU PRACY

Pod kierownictwem dyrektor Barbary Borko szkoła nieustannie rozwija współpracę z lokalnymi pracodawcami i sztumskim szpitalem. To sprawia, że absolwenci bez problemu odnajdują się na rynku pracy, a zdobyte umiejętności odpowiadają realnym potrzebom społecznym.

– Priorytetem są dobre relacje z pracodawcami. Zależy nam, aby nasi uczniowie mieli dostęp do praktyk, staży i nowoczesnych narzędzi pracy, które pozwolą im pewnie wejść na rynek. To szczególnie ważne w branży zdrowotnej oraz opiekuńczej, gdzie zapotrzebowanie na wykwalifikowaną kadrę nieustannie rośnie – zaznacza dyrektor szkoły.

Pomorska Medyczna Szkoła Policealna w Sztumie to dziś nie tylko szkoła, ale centrum przygotowania specjalistów dla zdrowia i srebrnej gospodarki. Miejsce, w którym tradycja spotyka się z nowoczesnością, a inwestycje w edukację stają się inwestycją w jakość życia całej społeczności.





PIERWSZY PSI PARK w Wejherowie **OTWARTY**

Dobra wiadomość dla czworonogów.
Powstała pierwsza przestrzeń dla psów w Wejherowie.

TEKST: Przemysław Schenk/UM Wejherowo, **ZDJĘCIA:** UM Wejherowo

To miejsce jest zlokalizowane przy ul. Lelewela i zapewnia przestrzeń do bezpiecznej zabawy, treningu oraz rekreacji dla psów. Park jest nieodpłatny i czynny całą dobę.

- *Inwestycja jest odpowiedzią na potrzeby mieszkańców naszego miasta, których wraz z radnymi Wolę Wejherowo słuchaliśmy podczas kampanii wyborczej. Zależy nam, żeby właściciele psów oraz ich pupile mieli w Wejherowie bezpieczną przestrzeń do aktywnego spędzania czasu* – mówi Krzysztof Hildebrandt, prezydent Wejherowa

Zaznaczył też, że inwestycja stanowi kontynuację działań zmierzających do udostępnienia nowych przestrzeni rekreacyjnych dla mieszkańców i gości miasta.

BEZPIECZNE MIEJSCE DLA PSÓW

Teren jest ogrodzony i wyposażony w urządzenia do zabawy oraz treningu: tunel, pochylnię, równoważnię, przeskok, słupki do slalomu. Jest także psia toaleta. Urządzenia są łatwe w utrzymaniu. Chronią środowisko naturalne, a po wyeksploatowaniu nadają się do recyklingu.

Do dyspozycji opiekunów psów są dwie ławki z oparciem, dwa kosze na śmieci i dystrybutor z workami na psie odchody. Komfort oraz bezpieczeństwo zapewnia oświetlenie - inteligentne lampy solarne z czujnikami zmierzchu i ruchu.

Łączny koszt realizacji prac projektowych, robót budowlanych i towarzyszących wyniósł około 160 tys. złotych. Sam park jest nieodpłatny i czynny całą dobę.





MOC ATRAKCJI NA JARMARKU KOCIEWSKIM

Piękne rękodzieło, regionalna muzyka, swojskie jedzenie i gościnni Kociewiaci – tak wygląda wspaniała wizytówka Gminy Zblewo i Kociewia.

TEKST I ZDJĘCIA: UG Zblewo



Na tegoroczny Jarmark Kociewski w Arboretum Wirty - Nadleśnictwo Kaliska w Gminie Zblewo zjechały prawdziwe tłumy gości. To dowód na to, że Jarmark wspaniale łączy kulturę, ludzi i przyrodę Kociewia, będąc wartościowym wydarzeniem. Od wielu lat jest przede wszystkim wielkim świętem rękodzieła.

- Jarmark to pomysł i efekt Pleneru Artystów Ludowych Pomorza w Bytowie. Pomyślałem, że warto, by artyści wystawili się i pokazali plon własnej pracy w Wirtach, które znali, bo co roku właśnie tam przywoziliśmy naszych Artystów, aby na łonie przyrody tworzyli... - mówi pomysłodawca i główny organizator Jarmarku Tomasz Damaszk z Kociewskiego Oddziału Zrzeszenia Kaszubsko Pomorskiego w Zblewie.

Z KAMERALNEJ IMPREZY DO REGIONALNEJ CZOŁÓWKI

Ten Jarmark szybko pokochali artyści i goście. Z małej, kameralnej imprezy stał się jedną z największych w regionie imprez promujących rękodzieło i kulturę Kociewia. Rozbudowała się formuła wydarzenia, ale mimo to wydarzenie nie zatraciło niepowtarzalnej atmosfery.

Dlatego rękodzieło królowało niepodzielnie, nie tylko na licznych stoiskach wystawienniczych, ale także na scenie oraz na wystawie poplenerowej. Podczas jarmarku można było także podziwiać wystawę pokonkursową pn. „Tradycyjny haft kociewski współczesnych Kociewiaków”. Na scenie wręczono nagrody wspaniałym twórcom – laureatom konkursu. Można też było spotkać wielu artystów, podziwiać ich przy pracy i porozmawiać o ich pasji.



MUZYCZNIE I SMACZNIE

Skoro jarmark, to również muzyka i tańce. Przez cały dzień na scenie królowała kociewska gwara, swojskie gadki, piosenki i dużo dobrej energii. Scena wręcz tętniła życiem – konkursy, prezentacje, czy występy artystyczne. Do tego dużo uśmiechu i dumy z pięknej, kociewskiej kultury. Przed publicznością zaprezentował się m.in. zespół „Burczybas” z Gniewu, Kociewska Familija z Pinczyna, Lubichowskie Kociewiaci, Kociewska Kapela Fefernuski, Gzuby z Pelplińskiej Dwójki, Zespół Folklorystyczny Rokocinianki oraz gawędziarka Angelika Kamińska z Pinczyna. Było pięknie, bo takie właśnie jest Kociewie.



Nie zabrakło też różnych pyszności. Swojska kuchnia i kociewskie przysmaki to stały element Jarmarku Kociewskiego w Wirtach. Na tegorocznym jarmarku stoiska wystawiło aż 16 KGW z całego regionu. Swojskie smaki oraz zapachy niepodzielnie królowały tego dnia w Wirtach. Na patelniach rumieniły się skwarki, placki ziemniaczane i ruchanki, a stoły uginały się od pyszności, których była prawdziwa moc. Do tego stoiska wystawców i producentów rolnych – z miodem, chlebem, serami, wędlinami... Kociewie smakuje. Od kilku już lat piękną tradycją jarmarku jest konkurs kulinarny. W tegorocznej edycji wzięło udział aż 12 uczestników. Do konkursu zgłoszono m.in. zupy (grzybową, szarpaki, czarną polewkę) kluski, pierogi, ziołowe placki ziemniaczane w sosie konopnym, zrazy i wiele innych pyszności. Jury nie miało łatwego zadania. Ostatecznie przyznano: I miejsce - KGW Wilcze Błota (zupa grzybowa), II miejsce - KGW Modraki z Borzechowa (pierogi staropolskie z kaszą jaglaną i twarogiem), III miejsce - Agroturystyka pod Jeleniem w Wirtach (pieczony comber sarni po myśliwsku), a IV miejsce - KGW Semlin (ciasto z dyni). Nagrodami w konkursie były atrakcyjne vouchery, sfinansowane w ramach grantu otrzymanego z Ministerstwa Kultury i Dziedzictwa Narodowego.

RÓŻNORODNE AKTYWNOŚCI

Przez cały dzień na gości tegorocznego Jarmarku czekało wiele atrakcji i aktywności. Nie mogło zabraknąć Gminy Zblewo, która wraz z Lokalną Organizacją Turystyczną Kociewie i Poczta Polska kolejny już raz przygotowała lubianą przez gości „Pocztę Kociewską”. Była też atrakcyjna wystawa plenerowa Pomorskiego Okręgowego Muzeum PRL w Zblewie.

Moc wspaniałych niespodzianek przygotowali także Ludzie Lasu. Edukatorzy z trzech, kociewskich Nadleśnictw (wspaniali gospodarze czyli Nadleśnictwo Kaliska, a także Nadleśnictwo Lubichowo i Nadleśnictwo Starogard) przez cały dzień spotykali się z gośćmi - bawili, edukowali, wyjaśniali i opowiadali o swojej pracy, a nawet robili tatuaże (przyrodnicze, oczywiście). Wspaniałą atrakcją była prezentacja zbiorów muzealnych związanych z gospodarką leśną oraz tradycyjnymi rzemiosłami. Do tego spotkanie z sokolnikiem oraz z hodowcami i miłośnikami psów myśliwskich. Z kolei kociewscy myśliwi przygotowali dla gości m.in. przejażdżki piękną bryczką, które cieszyły się wielkim zainteresowaniem.

Wydarzenie zorganizowali wspólnie: Oddział Kociewski ZKP, Nadleśnictwo Kaliska, Gmina Zblewo i LGD Chata Kociewia. Dofinansowano ze środków Ministra Kultury i Dziedzictwa Narodowego pochodzących z Funduszu Promocji Kultury – państwowego funduszu celowego.



PUCKIE
HOSPICJUM
PW. ŚW.
OJCA PIO



DAJ CHORYM ŻYĆ DOBRZE DO SAMEGO KOŃCA

Wspierając Puckie Hospicjum,
**dajesz Podopiecznym dobre
chwile dla siebie**, które sprawiają,
że są szczęśliwsi.

Jak mogę pomóc?

Przełącz wsparcie:



Rozwijaj z nami biznes
odpowiedzialny
społecznie!



ul. Dziedziectwa Jana Pawła II 12, 84-100 Puck
☎ (58) 678 03 95 ✉ kontakt@hospitium.org

www.hospitium.org

HONEST

www.honest.com.pl



ZINTEGROWANA GOSPODARKA ODPADAMI I TRANSPORT



ROZBIÓRKI I WYBURZENIA

📍 ul. Wschodnia 29
80-066 Gdańsk

☎ tel.: +48 515 192 851
tel.: 58 305 88 44

✉ E-mail:
biuro@honest.com.pl

LUXURIA

ESTATE

ODKRYJ Z NAMI NIERUCHOMOŚCI PREMIUM

Niesamowite widoki
i luksus w jednym miejscu

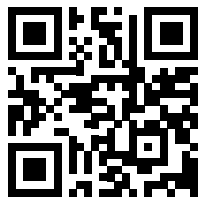

+48 601 300 143
p.ruszewski@luxuria.com.pl